



UPANA en alianza con ULUNI celebran graduaciones de maestrías en Estados Unidos

Sector industrial en Guatemala crece mediante la Transparencia y el Compliance



Últimas noticias Santa Delfina buscando impulsar Becas Educativas se une al Motopoker Fest 2026





Sector industrial en Guatemala crece mediante la Transparencia y el Compliance

En un esfuerzo por consolidar la **transparencia, la ética y la gestión de riesgos** como ejes centrales del desarrollo económico, Guatemala avanza en el fortalecimiento de su ecosistema empresarial. Bajo la premisa de que estas prácticas son determinantes para atraer inversión y generar confianza, se celebró el evento “**Gobierno Corporativo y Compliance en Acción: decisiones que sostienen**”, organizado por GuateÍntegra de la Cámara de Industria de Guatemala (CIG) y BANTRAB.

El desafío de la reputación y el valor del cumplimiento La urgencia de estas medidas se respalda en datos críticos: según GuateÍntegra, **el 75% de las empresas han experimentado incidentes que afectan su reputación en un solo año**. Este fenómeno evidencia que el impacto reputacional puede materializarse velozmente, socavando la confianza de los clientes y el desempeño general de los negocios.

No obstante, el cumplimiento normativo no solo funciona como un escudo, sino también como un catalizador financiero. Las organizaciones que implementan estructuras sólidas de gobierno corporativo y programas de cumplimiento pueden **mejorar hasta en un 30% su acceso a financiamiento**, además de reducir significativamente sus riesgos legales.



El experto colombiano **Diego Parra** analizó las tendencias y herramientas actuales del gobierno corporativo para adaptarse a entornos complejos, mientras que **Carlos Luna** enfatizó la importancia de construir una **cultura organizacional** desde la gobernanza para garantizar un cumplimiento efectivo.

La jornada concluyó con un panel empresarial donde participaron:

- **Enrique Font**, CEO de CIXSA y Presidente de CIG.
- **José Roca**, Gerente General de BANTRAB.
- **Guillermo Monroy**, Director de Ciudadanía Corporativa en Progreso.
- **José González**, CEO de ERC Capital Corp y Director de CIG.

Estos líderes compartieron experiencias prácticas sobre cómo la gobernanza y el cumplimiento se traducen directamente en **valor empresarial, sostenibilidad y crecimiento** a largo plazo para el sector privado guatemalteco.

INSIVUMEH advierte de cambios en fenómenos climáticos esperados

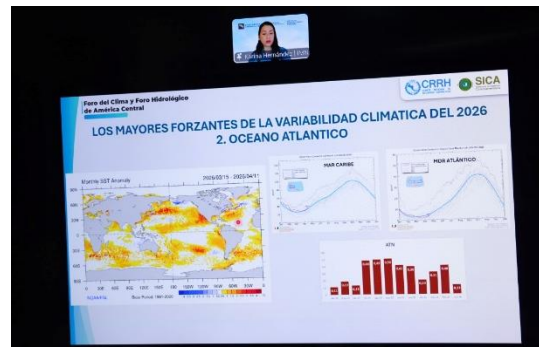

Tras participar en el LXXX Foro del Clima de América Central celebrado en Belice, el Instituto Nacional de Sismología, Vulcanología, Meteorología e Hidrología (INSIVUMEH) presentó las perspectivas climáticas para el trimestre mayo-julio de 2026.

El informe técnico advierte sobre un escenario desafiante caracterizado por una **transición hacia el fenómeno de El Niño**, lo que tendrá repercusiones directas en la producción agrícola, la disponibilidad de recursos hídricos y la movilidad en el país.

Clima: Temperaturas al alza y canícula intensa

El análisis científico, basado en modelos globales y registros históricos, revela que para los meses de junio y julio se espera una consolidación de condiciones asociadas a **El Niño**. Esto se traducirá en una **tendencia de lluvias por debajo de lo normal** en gran parte del territorio nacional.

Uno de los puntos más preocupantes es el desarrollo de una **canícula más prolongada y de mayor intensidad** en comparación con los promedios históricos. Además, la población deberá prepararse para temperaturas que superarán los valores habituales, exacerbando la sensación de calor en diversas regiones.

liberal GT
somos guate

Ecosistema informativo regional



liberalgt.com



Liberal Gt



@GtLiberal

Pauta con nosotros Hp@liberalgt.com



Santa Delfina buscando impulsar Becas Educativas se une al MotoPoker Fest 2026

En un esfuerzo por transformar la pasión por el motociclismo en oportunidades de desarrollo, **Santa Delfina ha confirmado su participación como patrocinador oficial del MotoPoker Fest 2026.** Este evento, que combina la adrenalina de las rutas con una experiencia de póker tipo Hold'em, se perfila como una de las iniciativas solidarias más relevantes del año para el sector educativo en el país.

La cita está programada para el próximo **16 de mayo**, iniciando a las 6:30 a. m. en Cayibel, zona 16, con un recorrido que culminará en la Finca La Azotea, en Jocotenango, Antigua Guatemala. Con la incorporación de Santa Delfina como aliado estratégico, se busca **fortalecer el alcance y la proyección del evento**, reafirmando el compromiso de la marca con proyectos que generan un impacto social tangible.

Para los beneficiados, esta alianza implica una oportunidad real de continuidad académica. El **100% de los fondos recaudados** se destinará directamente al programa de becas del **Club Rotario La Antigua Guatemala**, el cual apoya a estudiantes desde el nivel **primaria hasta la universidad.**

“Creemos en alianzas que van más allá del patrocinio. Ser parte del MotoPoker Fest 2026 nos permite contribuir directamente a la construcción de futuros con más oportunidades para los jóvenes guatemaltecos”, agregó Claudia Lara, gerente de marca Santa Delfina.

“Para Santa Delfina, participar en el MotoPoker Fest significa apoyar acciones que realmente cambian vidas. La educación es uno de los motores más importantes para el desarrollo social, y este evento lo demuestra de forma tangible”, destacó Claudia Lara, gerente de marca Santa Delfina.

Parte de lo que distingue a esta iniciativa es su enfoque en el **impacto sostenible y medible.** Para los estudiantes y sus familias, esto no solo representa un apoyo económico para el pago de estudios, sino también un acompañamiento integral que incluye **tutorías y monitoreo académico cercano.**

Este modelo asegura que los jóvenes no solo ingresen al sistema educativo, sino que logren culminar sus metas profesionales con éxito.

El MotoPoker Fest 2026 espera convocar a más de **500 motoristas** y sus familias. Los participantes podrán disfrutar de un recorrido organizado, música en vivo, rifas y oferta gastronómica, todo bajo una plataforma donde **cada kilómetro recorrido se traduce en educación.**

Las entradas para participar tienen un costo de Q200 (incluye desayuno) o Q100 en modalidad sencilla, y están disponibles en línea para quienes deseen sumarse a esta causa que busca **transformar el futuro de las nuevas generaciones** a través de la solidaridad.



Las familias pueden participar en el **MotoPoker Fest 2026** de diversas maneras, ya que el evento ha sido diseñado como una actividad integral con causa social, para involucrarse con el mismo se puede:

Acompañamiento en el recorrido: Se espera que más de 500 motoristas asistan **acompañados de sus familias**, quienes podrán disfrutar de un recorrido organizado que parte desde Cayibel, zona 16, hacia Jocotenango.

Actividades recreativas: Durante el evento, los asistentes pueden participar en **paradas de juego**, vivir la **experiencia de póker tipo Hold'em**, y disfrutar de **música en vivo** y una variada **oferta gastronómica.**

Sorteos y premiación: Las familias también tienen la oportunidad de participar en **rifas** y presenciar la entrega de premios al finalizar la ruta.

Adquisición de entradas: Para asistir, las familias deben comprar sus boletos a través del sitio web oficial (<https://cool-tickets.com/tickets/es/motopoker-2026>). Existen dos modalidades de participación:

Entrada de Q200: Incluye el desayuno.

Entrada de Q100: Modalidad sencilla para participar en las actividades.





UPANA en alianza con ULUNI celebran graduaciones de maestrías en Estados Unidos

En un paso decisivo hacia la internacionalización de la academia guatemalteca, la **Universidad Panamericana (UPANA)**, en alianza estratégica con **ILUNI (International Lauderdale University)**, celebró la primera ceremonia de graduación de sus programas de maestría en territorio estadounidense. El evento, desarrollado en Florida, marca un precedente en el acceso a la educación superior para la **comunidad migrante latina**, permitiendo que profesionales residentes tanto en Guatemala como en EE. UU. alcancen grados académicos de alto nivel.

La cohorte inaugural está integrada por **27 profesionales** que completaron programas en áreas críticas como el Master in Business Administration (MBA), la Maestría en Liderazgo y Gestión del Talento Humano, y la Maestría en Educación para Entornos Virtuales. Estos estudios se impartieron bajo una modalidad **100% en línea y en español**, con un modelo flexible diseñado para no interrumpir la vida laboral de los estudiantes.



“Esta primera graduación representa un paso firme en nuestra visión de construir una educación sin fronteras. En ILUNI creemos que el talento no tiene límites geográficos, y nuestro compromiso es seguir acercando oportunidades reales de formación a comunidades migrantes que buscan crecer profesionalmente”, mencionó Mynor A. Herrera Quiroz, CEO de ILUNI. Mientras que Ana Gabriela Hernández directora de Comunicación y Marketing de UPANA, comentó: *“Este logro refleja que sí es posible alcanzar metas académicas y profesionales, incluso en contextos desafiantes. Representa el esfuerzo, la perseverancia y el acceso a oportunidades reales para nuestros estudiantes”,*

Este avance no es solo un logro institucional, sino que sugiere una transformación profunda en el modelo educativo de Guatemala:

- **Transnacionalización de la enseñanza:** El modelo educativo guatemalteco rompe las fronteras físicas, permitiendo que las universidades locales compitan en un entorno global y atiendan a la diáspora, convirtiendo la educación en una **herramienta de desarrollo profesional para los migrantes**.
- **Flexibilidad y relevancia cultural:** Al ofrecer programas de posgrado en español y con horarios flexibles, el sistema educativo se adapta a la realidad de los estudiantes trabajadores, reconociendo la importancia de la **identidad y la cultura latina** en el proceso de aprendizaje.
- **Fomento de la economía del conocimiento:** El enfoque en maestrías de liderazgo, negocios y entornos virtuales indica una evolución hacia la formación de competencias clave que el mercado global demanda, posicionando a la educación superior como un **motor de desarrollo sostenible**.
- **Inclusión digital:** La consolidación de programas virtuales exitosos, que ya cuentan con aproximadamente 100 estudiantes activos desde 2024, demuestra que el modelo guatemalteco está preparado para la **educación del futuro**, donde la presencialidad ya no es una limitación para la excelencia académica.

Con esta alianza, ILUNI y UPANA no solo celebran un éxito académico, sino que reafirman el papel de la educación como un generador de oportunidades que trasciende las fronteras geográficas, beneficiando directamente a la comunidad guatemalteca en el extranjero.



@gtLiberal

Contáctenos: hp@liberalgt.com



Liberal Gt

BAM presenta crecimiento en primer trimestre 2026



El Grupo Financiero Agromercantil (GFA) ha presentado sus resultados financieros correspondientes al primer trimestre de 2026, marcando un hito en su trayectoria con una **ganancia acumulada neta que supera los Q160 millones**. Esta cifra representa un **crecimiento exponencial del 212%** en comparación con el mismo periodo del año anterior, lo que equivale a un incremento de Q109 millones.

Este desempeño positivo se atribuye a un aumento de **Q55 millones en el margen financiero**, impulsado por mayores ingresos y una notable reducción en el costo de fondeo. Según la entidad, estos resultados no solo reflejan una mayor eficiencia operativa, sino que tienen un impacto directo en la solidez del sistema financiero nacional al fortalecer el portafolio de productos de **Bam y Seguros Agromercantil**. Este desempeño positivo se atribuye a un aumento de **Q55 millones en el margen financiero**, impulsado por mayores ingresos y una notable reducción en el costo de fondeo. Según la entidad, estos resultados no solo reflejan una mayor eficiencia operativa, sino que tienen un impacto directo en la solidez del sistema financiero nacional al fortalecer el portafolio de productos de **Bam y Seguros Agromercantil**.

“Como grupo estamos convencidos que nuestro principal enfoque continúa siendo nuestros más de 600,000 clientes, con estos resultados evidenciamos nuestra solidez y estabilidad que nos han acompañado por casi 100 años. Esta es una oportunidad para continuar garantizando un servicio sostenible de largo plazo por medio de productos innovadores y competitivos” indicó Alejandro Aguilar Vargas, Vicepresidente de Finanzas de Bam.

Entre las implicaciones más relevantes para los beneficiarios se encuentran:

Acceso a financiamiento: El crecimiento del **portafolio crediticio**, que registró un aumento interanual de **Q1,096 millones**, permite a más guatemaltecos acceder a préstamos para diversos proyectos.

Fortalecimiento empresarial: El segmento empresarial de Bam mostró un crecimiento del **4.65%**, lo que implica un mayor respaldo para los emprendedores y empresas que buscan expandir sus operaciones.

Productos más accesibles: La institución se ha enfocado en diversificar y robustecer su portafolio, ajustando su estructura de costos para ofrecer **productos financieros más accesibles** y alineados con las necesidades reales de los guatemaltecos y empresarios.



Avances en modernización de Aeropuerto La Aurora supervisados por sector empresarial

Buscando recuperar la competitividad del país, el Aeropuerto Internacional La Aurora (AILA) ha iniciado una fase de modernización integral bajo una estricta supervisión interinstitucional. Esta transformación, que busca "ordenar la casa", no solo apunta a mejorar la infraestructura física, sino a proyectar una imagen de seguridad y eficiencia que impacte directamente en el bienestar de la población y el fortalecimiento del sector turístico.

Entre los avances más significativos destaca la **recuperación de las plantas generadoras con sincronización automática**, garantizando que las operaciones no se interrumpan por fallas eléctricas. Además, se han optimizado los espacios mediante el retiro de publicidad antigua, la regularización del parqueo y mejoras sustanciales en **iluminación, limpieza y señalización**.

La seguridad, pilar fundamental para el viajero internacional, ha dado un salto cualitativo con la instalación de **nuevos equipos de rayos X, body scanners** y la habilitación de un punto permanente de inspección de equipaje. Estas medidas, sumadas a la primera fase de intervención en el sistema de aire acondicionado y mejoras en la planta de tratamiento, buscan elevar los estándares de servicio a niveles internacionales.

Impacto en la población y el turismo

La modernización del aeropuerto trasciende las paredes de la terminal; se traduce en beneficios tangibles para los guatemaltecos y visitantes:

- **Dinamización del Turismo:** Al ofrecer un entorno "digno y moderno", Guatemala mejora su capacidad de conectividad, lo que facilita la llegada de más turistas y mejora la primera impresión del país.
- **Desarrollo Económico:** El trabajo articulado entre el sector público, privado y la cooperación internacional fomenta un clima de negocios favorable, vital para las exportaciones y la inversión extranjera.
- **Seguridad y Confianza:** La capacitación técnica del personal y el uso de equipo moderno aseguran una experiencia de viaje más fluida y protegida para la población local que utiliza la terminal.

Líderes de organizaciones como Agexport y Amcham han destacado que el aeropuerto está **"retomando la vitalidad"**, lo que refleja un compromiso institucional renovado para convertir esta terminal en un motor de desarrollo económico y un portal de bienvenida de clase mundial. Con estos pasos, el AILA reafirma su compromiso de fortalecer la eficiencia y calidad, asegurando que Guatemala esté mejor conectada con el mundo.



INAB destaca labor de combatientes forestales en prevención de incendios

En el marco de la conmemoración del **Día del Combatiente de Incendios Forestales**, el Instituto Nacional de Bosques (INAB) ha puesto de relieve la labor crítica de quienes arriesgan su vida para salvaguardar el patrimonio natural del país. Esta labor no es solo una respuesta ante emergencias, sino un **pilar fundamental para la sostenibilidad de los recursos forestales, la biodiversidad y la seguridad de las comunidades guatemaltecas**.

El impacto de la organización territorial

Para Guatemala, esto significa una transición hacia una **gestión del fuego más robusta y organizada**. El INAB ha fortalecido la capacidad de respuesta nacional mediante la **capacitación anual de más de 5,000 personas**, integrando a técnicos, personal institucional y, de manera crucial, a las propias comunidades.

La implicación más directa de esta estrategia es la **descentralización de la emergencia**. Con la conformación de más de **115 brigadas voluntarias de primera respuesta local**, el país cuenta ahora con ojos y manos preparadas en puntos estratégicos como áreas bajo manejo forestal, fincas privadas y parques nacionales. Esto asegura que la intervención sea inmediata, reduciendo la probabilidad de que un conato se transforme en un incendio de grandes proporciones.

Más allá de apagar llamas

La labor de estos combatientes implica un alto grado de especialización técnica. Sus funciones clave incluyen:

- **Combate y extinción:** Intervención directa en líneas de fuego y construcción de barreras físicas (cortafuegos) en terrenos de difícil acceso.
- **Gestión estratégica:** Uso de **fuego táctico** para eliminar combustible forestal y el análisis constante de las condiciones meteorológicas para coordinar brigadas.
- **Prevención activa:** Labores de vigilancia y limpieza del bosque, junto con campañas de sensibilización para evitar que el fuego inicie.

El país se ve beneficiado directamente a través de la **preservación de sus servicios ecosistémicos**. Al prevenir y controlar los incendios, se protege el ciclo del agua, la calidad del aire y los hábitats de la fauna silvestre. Bajo el lema "**¡Más bosques, más vida!**", la institución subraya que cada incendio evitado es una inversión en el futuro de Guatemala.

Sin embargo, el éxito de este sistema también depende de la población. El INAB enfatiza que la mayoría de los siniestros son provocados por actividades humanas, como **quemados agrícolas sin control, fogatas mal apagadas y quema de basura**. Por ello, el fortalecimiento de las brigadas se complementa con un llamado a la responsabilidad ciudadana, instando a las personas a no intentar combatir incendios sin el equipo y la preparación adecuada, priorizando siempre la seguridad personal y las rutas de escape hacia zonas seguras.

