

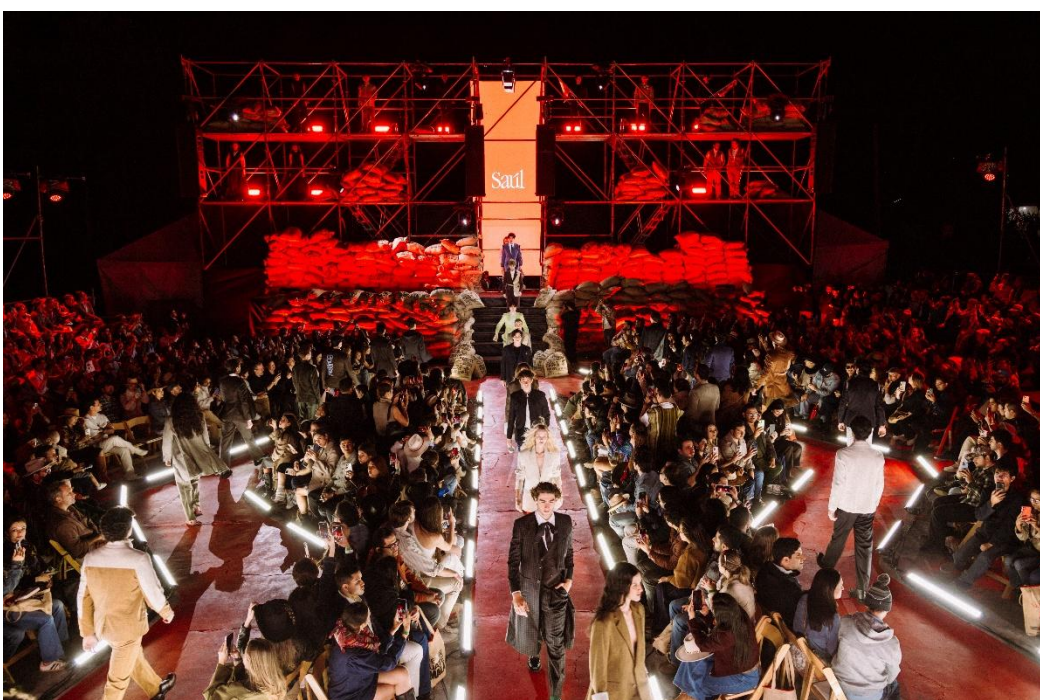

## Guatemala sede del III Congreso Internacional de Tecnología Electoral

**Una experiencia con la naturaleza  
y la belleza de Guatemala como  
parte del Festival de Saúl E.  
Méndez 2025**



**Riesgos para las familias en  
Navidad por el incremento de  
contrabando que suma más de  
Q89 millones decomisados**

**Últimas noticias**  
**Puente De Los Mártires con  
inversión mayor a Q216  
millones conectará a Las  
Verapaces y Quiché**







## Guatemala sede del III Congreso Internacional de Tecnología Electoral

En la ciudad de Guatemala, inició el III Congreso Internacional de Tecnología Electoral organizado por el Instituto Interamericano de Derechos Humanos (IIDH), el Centro de Asesoría y Promoción Electoral (CAPEL) y el Tribunal Supremo Electoral (TSE).

Parte de la agenda del congreso es el abordaje de temáticas como:

- Ciberseguridad
- Soluciones biométricas
- Inteligencia Artificial (IA)
- Ciencia de datos entre otros

El congreso se desarrollará durante tres días, en los cuales las empresas que brindan servicios de tecnología a nivel internacional ofrecerán y presentarán sus servicios. Entre los invitados hay visitas internacionales en materia electoral, políticos, partidos políticos, funcionarios, y otras personas de interés en el proceso electoral.

Durante la inauguración participó el Pleno de Magistrados del TSE, y encabezó el presidente Gabriel Aguilera.



El funcionario se refirió a la importancia de esta actividad y la tecnología en los procesos electorales.

Además, recordó las dificultades en el caso de Guatemala, en temas tecnológicos.



Agenda priorizada del Pleno del TSE:

Aguilera comentó que ya se realizó el primer Pleno y se abordaron temas de naturaleza administrativa por el cierre fiscal. Además, diferentes temas que han quedado pendientes, que no se han entrado a conocer.

Una prioridad es el Plan Operativo del Proceso Electoral (POPE), porque priorizará la contratación de personal temporal. El funcionario, recordó que el 22 de enero de 2026, vence el plazo de actualización de residencia electoral.

Caso legal que enfrenta el Pleno:

Aguilera mencionó: *“estamos claros que se han planteado recursos de ley de nuestra parte y del Ministerio Público”* siendo consciente que es labor de los fiscales y también los magistrados buscarán responder.

El presidente del TSE, recormó que finalizó el acto conclusivo, donde concluye la etapa de investigación. Todo lo que se podía aportar como prueba está dentro del expediente.

Además, los magistrados enfrentan medidas sustitutivas como caución económica y arraigo **“vamos a dar la cara frente al proceso”**, concluyó.

## Combate y erradicación del gusano barrenador se fortalecerá a nivel nacional



La Comisión Específica del Gusano Barrenador ampliará su integración al convocar para su incorporación a varias instituciones del Estado y sectores académicos, con el propósito de contar con una visión más amplia, mayor cobertura territorial y un respaldo interinstitucional que fortalezca la atención, el control y la erradicación de esta plaga.

El Ministerio de Agricultura, Ganadería y Alimentación (MAGA) desarrolló una reunión de trabajo encabezada por Mayra Motta, viceministra de Sanidad Agropecuaria y Regulaciones, y contó con la participación de Rosario Gómez, del Organismo Internacional Regional de Sanidad Agropecuaria (OIRSA); Byron Thomae, jefe del Programa Nacional del Gusano Barrenador; y Evelyn Godoy, directora de Sanidad Animal. En conjunto analizaron las líneas de acción prioritarias y el alcance de la participación interinstitucional.

Se acordó convocar a otras a instituciones como los ministerios de Salud y Asistencia Social, Gobernación, Educación y Ambiente y Recursos Naturales, así como al Consejo Nacional de Áreas Protegidas (CONAP), la Asociación Nacional de Alcaldes Municipales (ANAM), facultades de Medicina Veterinaria de distintas universidades, el Colegio de Médicos Veterinarios y la Unidad de Bienestar Animal (UBA).

El propósito de esta ampliación es fortalecer las acciones de prevención, control y erradicación del Gusano Barrenador, desde un enfoque multisectorial.

liberalGT

somos guate

Ecosistema informativo regional

liberalgt.com

Liberal Gt

@GtLiberal

Pauta con nosotros Hp@liberalgt.com





## Una experiencia con la naturaleza y la belleza de Guatemala como parte del Festival de Saúl E. Méndez 2025

Con la visión de inspirar una forma diferente de vivir en Guatemala, Saúl E. Méndez presentó su Festival: **Café de GuateÁmala**; una celebración que fusionó moda, cultura y gastronomía, diseñado para que las personas reconecten consigo mismas y con lo mejor del país.



Con una mezcla de experiencias vibrantes y un entorno inmersivo en la naturaleza, se vivió un día de inspiración creativa, comunidad y entretenimiento. Este año, el festival colocó al café en el centro de la temática

y la conversación, reconociendo la importancia de este tesoro tan valioso que se encuentra en cada rincón del país, y que provoca espacios y conversaciones entre los guatemaltecos.

*“Creemos profundamente en el poder de inspirar a través de experiencias. En Saúl E. Méndez aprovechamos la moda para destacar lo mejor de Guatemala, fomentar el orgullo nacional y crear oportunidades para las comunidades. Nuestro objetivo es inspirar a vivir y hacer de del diseño un estilo de vida, contribuyendo a una Guatemala más creativa y humana. El festival es una plataforma para compartir historias significativas y visibilizar el talento guatemalteco, es nuestra manera de agradecer y compartir la riqueza cultural del país”,* expresó Juan Manuel Alvarado, Capitán de Disrupción de Saúl E. Méndez.

La misión principal del festival es poner en alto el valor de Guatemala: su café, su gente, su talento y su tierra. Este año, el festival buscó dar visibilidad al impacto del café guatemalteco, como motor cultural, económico y creativo, dentro de un espacio en el que los invitados pudieron conectar, inspirarse y descubrir nuevas formas de disfrutar de la rica cultura guatemalteca, la moda y experiencias sensoriales.

Durante el festival se presentaron más de 90 looks en la más reciente colección de invierno. Una pasarela orgánica, elegante y honesta, creada para capturar la esencia de Guatemala a través del lente contemporáneo de Saúl E. Méndez

Emilio Méndez comentó la importancia de impulsar GuateÁmala y la belleza del país a nivel internacional a través de la moda.



**Los looks presentados contaron una historia en 3 etapas:**

Crece, con verdes vivos y profundos, con toques rojos que recuerdan al fruto; Tostar, con tonos café y texturas que evocan el calor y los sacos donde el café viaja por el mundo; Disfrutar, con colores más suaves y azules tranquilos, como el momento en que el café llega a nuestras manos.

**La colección se traduce en un universo de elementos naturales:**

- Colores: tonos tierra, cafés profundos, verdes de sombra, rojo como el grano maduro y acentos inspirados en la pulpa y flor del café.
  - Texturas: mezclas de algodón, lanas, corduroy, tejidos que evocan costales de café, y acabados que recuerdan la rugosidad del grano y la suavidad del vapor.
  - Detalles: costuras visibles, bordados inspirados en el cafetal y sus granos, y piezas que juegan con capas, tal como el café cambia de estado.
- Como parte de las diferentes experiencias inmersivas que se disfrutaron durante el festival resaltaron:
- Actividades culturales, musicales y artísticas.
  - El regreso del famoso Farmer's Market, con más de 30 proyectos innovadores creados por pequeños y medianos empresarios.
  - Gastronomía de inspiración local, creada por emprendedores y amigos de la marca que presentan sus deliciosas propuestas en un espacio no convencional.
  - Espacios de convivencia al estilo picnic y zonas de descanso para disfrutar del día de campo en la naturaleza.
  - Un cine íntimo con la proyección del documental True Guatemala del INGUAT.
  - Coffee party ofrecido por el patrocinador y host del evento: Finca Entre Valles.
  - Espacios para la meditación, ceremonias y actividades que invitan a reconectar con el ser interior; a tomarse una pausa, disfrutar la vida con calma y reflexionar.

**¡Descubre la riqueza de Guatemala con la nueva colección invierno de Saúl E. Méndez, mientras disfrutas de un café y un día lleno de energía!**





## Prosegur Cash optimiza y fortalece su operación en Guatemala con Inteligencia Artificial y Big Data

Más tecnología e innovaciones con ComProsegur Cash, que ahora está transformando la gestión del ciclo de efectivo en Centroamérica mediante la implementación de soluciones avanzadas de Inteligencia Artificial (IA) y Big Data.

Las innovaciones tecnológicas en El Salvador, Honduras y Guatemala permiten automatizar procesos críticos, reducir errores y mejorar la seguridad operativa.

La iniciativa estrella en la región centroamericana es el proyecto de digitalización y conciliación automática de ATMs, que utiliza tecnología OCR (Reconocimiento Óptico de Caracteres) combinada con modelos de Inteligencia Artificial para procesar listines de cajeros automáticos de forma instantánea y precisa.

Este sistema inteligente captura, digitaliza y extrae datos de los documentos de manera completamente automatizada, generando informes bancarios de conciliación sin intervención manual. El resultado: tiempos de procesamiento reducidos hasta en un 70%, eliminación de errores de transcripción y trazabilidad total de cada operación.



"Estas soluciones de Inteligencia Artificial y Big Data nos permiten operar con mayor precisión y rapidez, optimizando la logística del efectivo en entornos complejos como los de Centroamérica. Lo más importante es que lo hacemos con trazabilidad total y estándares de seguridad más elevados, aportando más valor a nuestros clientes bancarios y comerciales en la región. Todas estas innovaciones nos han permitido mejorar en un 40% nuestros indicadores operativos, y en un 90% los indicadores de seguridad", afirmó Antonio Robledo, gerente Comercial de Prosegur Cash en Guatemala.

capacitar a los colaboradores para que puedan crear y optimizar chatbots inteligentes, dominar el prompting con IA generativa e implementar la conciliación automatizada.

Las soluciones de IA implementadas transforman las operaciones diarias: reducen ciclos de procesamiento de días a horas, mejoran la precisión de datos para optimizar rutas y reabastecimiento, y automatizan auditorías garantizando trazabilidad completa. Además, los sistemas detectan anomalías en tiempo real, elevando los estándares de seguridad.

Esta iniciativa es parte de la estrategia digital de Prosegur Cash en Latinoamérica, que incluye chatbots de atención al cliente con IA generativa (voz y WhatsApp), sistemas de computer vision para auditoría de seguridad en Perú y Chile, y asistentes inteligentes para análisis comercial y soporte técnico en campo.



Con estas innovaciones, Prosegur Cash reafirma su compromiso con la modernización del sector financiero en Centroamérica y su visión de un ecosistema de efectivo más eficiente, seguro y sostenible, donde la tecnología y el talento humano trabajan en conjunto para ofrecer un servicio de clase mundial.



@gtLiberal

Contáctenos: [hp@liberalgt.com](mailto:hp@liberalgt.com)



Liberal Gt





Misión de Observación Electoral de la OEA no encontró dolo ni manipulación en elecciones de Honduras

A través de una asamblea extraordinaria en el seno de la Organización de Estados Americanos (OEA), el jefe de la Misión de Observación Electoral (MOE), de la OEA en Honduras, Eladio Loizaga, recordó ante el Consejo Permanente que la Misión que se ha acompañado todo el proceso electoral:

desde las primarias de marzo y la visita preliminar de julio hasta la observación de las elecciones del 30 de noviembre y del 7 de diciembre, con 101 observadores de 19 nacionalidades desplegados en 780 Juntas y 325 centros de votación en los 18 departamentos, así como el seguimiento 24/7 del escrutinio.

La MOE constató demoras, deficiencias técnicas y falta de pericia en las soluciones tecnológicas, pero no dolo ni manipulación del material electoral ni de los sistemas informáticos, indicó el informe presentado.

Loizaga hizo un llamado urgente a las autoridades electorales a iniciar sin demora el escrutinio especial y agilizar la publicación de resultados dentro de los plazos legales; exhortó a las fuerzas políticas a actuar con responsabilidad y abandonar tácticas dilatorias; rechazó cualquier llamado a alterar el orden público o a declarar nulas las elecciones fuera de las competencias legales, subrayando que la voluntad expresada por las y los hondureños en las urnas debe respetarse.

El jefe de la Misión de Observación Electoral de la OEA, Eladio Loizaga, afirmó que durante el proceso electoral no se ha observado dolo ni manipulación evidente del material electoral.

Mientras tanto, la consejera del Consejo Nacional Electoral (CNE), Cossette López-Orsorio, publicó en su cuenta “x”.

“La situación en el Centro Logístico Electoral se presenta como crítica. Los miembros de las Juntas, no son empleados del CNE, son representantes de los partidos.

Nosotros tenemos prohibido intervenir en sus actuaciones como junta, y ellos tampoco pueden intervenir en las decisiones del Pleno, ni presionarnos o exigir nuestra salida.

Su deber es comportarse y hacer su trabajo conforme a ley, no a directrices partidarias. En lugar de integrar las juntas y avanzar con el escrutinio, traen consignas y violencia a la institución. Las fuerzas del orden deben detener estos actos de sedición que están impidiendo avanzar con la instalación de estos organismos electorales y el escrutinio. Deben separar físicamente a los agresores que se encuentran irrespetando verbalmente y golpeando a otros.

La situación está desbordada. Atrasaron más de un mes y una semana en julio, ahora también boicotean esta etapa. Deben comportarse y hacer su trabajo o deberán ser sustituidos conforme a ley. No se equivoquen, si son nombrados para las juntas, claro que tienen la obligación de integrar, hacer el trabajo y mostrar conducta lícita y apropiada.

Estos dos días de disturbios no pueden reconocerse económicamente a estas personas. Hay que restablecer el orden, los militares y la policía deben actuar, las cosas están sucediendo frente a sus ojos y paciencia. Pueblo hondureño. Sean testigos por ustedes mismos en el canal de Youtube que habilitamos. Sin falsedades, sin producción, en vivo y en directo.”

Puente De Los Mártires con inversión mayor a Q216 millones conectará a Las Verapaces y Quiché



Con la inauguración del Puente De Los Mártires, Guatemala, una obra estratégica, construida sobre el Río Negro (Chixoy), enlaza de manera directa a Rabinal, Cubulco y la Ruta Nacional RN-7W, consolidando un eje vial clave entre Baja Verapaz, Alta Verapaz y Quiché; fortaleciendo la comunicación con el resto del territorio nacional. Con 272.75 metros de longitud, De Los Mártires se convierte en uno de los puentes más largo de Guatemala.

La obra beneficia de forma directa a más de 33 comunidades, entre ellas Chitomax y la aldea Pajales, poblaciones que enfrentaron serias limitaciones para movilizarse, acceder a servicios de salud, educación, comercio, y mantener vínculos permanentes con las cabeceras municipales.

La inauguración contó con la participación del presidente, Bernardo Arévalo, autoridades gubernamentales y representantes de la Coordinadora de Comunidades Afectadas por la Construcción de la Hidroeléctrica Chixoy (COCAICH), cuya lucha sostenida fue fundamental para alcanzar una reparación histórica tras los impactos sociales provocados por la construcción de la hidroeléctrica.

Desde el punto de vista técnico, el Puente De Los Mártires marca un momento clave en la ingeniería nacional: es el primer puente en Guatemala construido con aisladores sísmicos tipo péndulo, una tecnología de alta seguridad que protege la estructura ante eventos sísmicos.

Cuenta además con iluminación alimentada por paneles solares, señalización con pintura termoplástica, un diseño estructural moderno, espacios seguros para vehículos y peatones. Como componente social, la obra incorpora una cancha de fútbol, concebida como un espacio de convivencia comunitaria, según la empresa constructora. La infraestructura permitirá mejorar el intercambio comercial local, beneficiará a más de 57 mil guatemaltecos dinamizando la economía, reduciendo tiempos y costos de traslado.

Durante la inauguración, la ministra de Comunicaciones, Infraestructura y Vivienda (CIV), Norma Zea, anunció que las acciones de mejora continúan: actualmente se ejecutan trabajos en el tramo RD-BV-18, que conecta el Puente De Los Mártires con la cabecera municipal de Cubulco, con una longitud aproximada de 21 kilómetros.

Asimismo, se realizan las gestiones para desarrollar, en 2026, los estudios técnicos del tramo hacia el norte, que enlazará con la RN-7 Occidente, conectando Chitomax–Los Pajales–Las Cruces–Chicamán, Quiché, con una longitud estimada de 43 kilómetros. “Son obras que conectan, que transforman y que llevan desarrollo”, subrayó.

El proyecto contó con el acompañamiento técnico y financiero del Banco Interamericano de Desarrollo (BID), cuya cooperación fue clave para concretar una obra de alto impacto social.



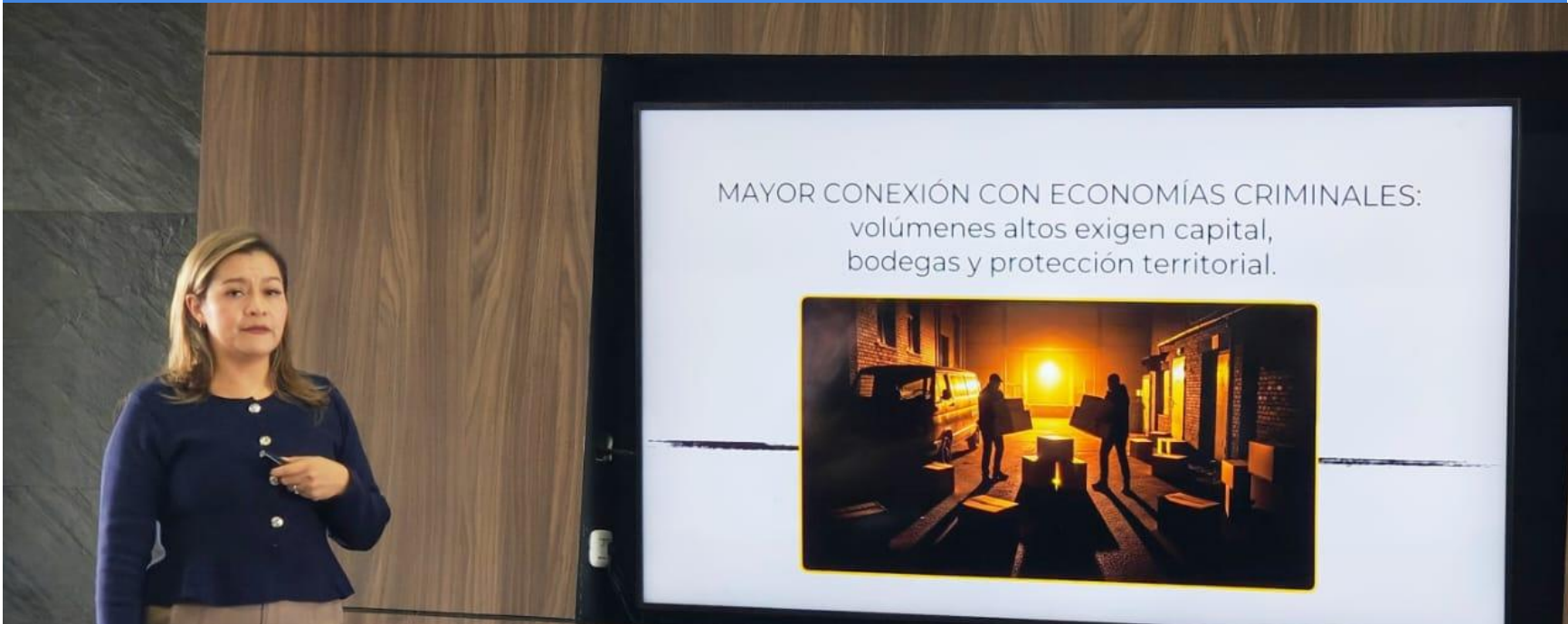

## Riesgos para las familias en Navidad por el incremento de contrabando que suma más de Q89 millones decomisados

Con un llamado a los guatemaltecos, se emite un alerta por parte de la Comisión de Defensa del Comercio Formal (CODECOF) de la Cámara de Industria de Guatemala (CIG), debido a los riesgos para la salud de las familias que puede conllevar comprar productos de contrabando o comercio ilícito, los cuales consisten en productos que ingresan al país de forma ilegal y no cuentan con los tiempos o procesos para mantener una buena calidad y que no sean peligros para la salud.

La CODECOF comentó que la temporada de fin de año se ha convertido en un momento crítico para el incremento del contrabando y la falsificación de productos, lo que representa riesgos graves para la salud pública, la economía nacional y la seguridad regional. Estas prácticas ilícitas afectan la recaudación fiscal, y también financian estructuras del crimen organizado que operan en Guatemala y en toda Centroamérica.



De acuerdo con datos oficiales de la Superintendencia de Administración Tributaria (SAT), hasta el 26 de noviembre de 2025, se realizaron 1,972 operaciones interinsulares, 1,799 decomisos con valor en aduanas de Q89.7 millones. Además, se presentaron denuncias por defraudación aduanera por Q35 millones.

Cuando se habla de comercio ilícito es importante comentar que éste conlleva: a. contrabando. b. defraudación aduanera. c. falsificación y piratería. d. adulteración y productos inseguros. E. comercialización informal de mercancía ilícita.

El contrabando de cigarrillos es uno de los negocios ilícitos más rentables en la región para las estructuras criminales. En Guatemala, el comercio ilegal de tabaco alcanzó el 24.7 % del consumo en 2024, con al menos 30 marcas identificadas que se comercializan sin advertencias sanitarias y a precios muy por debajo del mercado formal.

En países vecinos, la situación también es alarmante: Panamá supera el 90% de consumo ilícito, con pérdidas fiscales de más de 100 millones de dólares anuales; Honduras registra más del 40% y Costa Rica entre 31% y 47%. Colombia reporta 36% del consumo ilegal, con pérdidas acumuladas de más de 1,100 millones de dólares en cinco años.

### Riesgo para la salud:

La falsificación de medicamentos y otros productos también se intensifica en esta época del año. El ingreso de fármacos sin registro sanitario, bebidas alcohólicas adulteradas y cosméticos falsificados pone en riesgo la salud de miles de consumidores.

En Guatemala, el fenómeno evolucionó hacia un sistema que combina rutas no controladas, transporte modificado y mezcla de productos. Noviembre–diciembre son los meses de mayor presión por el aumento de consumo. Se observa una reconfiguración logística internacional que incrementa la conexión con delitos de gran magnitud.

Muriel Ramírez, coordinadora de CODECOF, subrayó: “El aumento de casi seis puntos porcentuales en el contrabando de cigarrillos durante el último año debe ser una alerta tanto para las autoridades como para la ciudadanía. El consumo de estos productos puede causar graves daños en la salud porque ninguna autoridad verifica su procedencia”.

### Sectores más afectados:

El “mapa” del comercio ilícito se caracteriza por mayor volumen en consumo masivo (alimentos, abarrotes, bebidas, granos, avícola y cigarrillos), mayor presencia de producto falsificado. • Alimentos y abarrotes: incremento es mado del contrabando entre 25% y 40% en temporada navideña.

- Granos básicos: hasta 25% del ingreso podría ser ilícito.
- Avícola: contrabando es mado en 18%–20% del consumo nacional, con más de 300,000 pollos/semana desde la frontera con México.
- Lácteos: más de Q4 millones en decomisos desde 2023.
- Tabaco/cigarrillos: mercado ilegal es mado en 24.7% en 2024.
- Bebidas alcohólicas: 1 de cada 5 botellas podría ser ilegal.
- Textiles/calzado: más de Q22 millones en incautaciones al cierre de octubre 2025.