



Clases y labores se retoman este jueves 10 de julio, informó la CONRED

Cable Color es reconocido por Ookla como el proveedor de internet más rápido de Guatemala



Últimas noticias
El AILA con operaciones normales. Mientras INSIVUMEH detecta la falla de Jalpatagua





Clases y labores se retoman este jueves 10 de julio, informó la CONRED

Según disposición gubernamental, este miércoles, 09 de julio fueron suspendidas las clases académicas en el sector público y privado de los departamentos de Guatemala, Escuintla y Sacatepéquez.

Este miércoles, se informó por parte de la Coordinadora Nacional para la Reducción de Desastres (CONRED), que las actividades académicas y laborales se retoman este jueves 10 de julio de 2025, con normalidad.

COMUNICADO DE PRENSA
NO. 11-2025

SISTEMA CONRED CONTINÚA ACCIONES DE RESPUESTA POR SECUENCIA SÍSMICA

En cumplimiento del Plan Nacional de Respuesta (PNR), el Sistema CONRED continúa con las evaluaciones de daños y análisis de necesidades, así como de infraestructura, en los departamentos de Escuintla, Guatemala y Sacatepéquez; derivado de la serie de sismos ocurridos desde el martes 8 de julio. De acuerdo con el INSIVUMEH, a la fecha se han registrado más de 230 sismos, de los cuales más de 20 han sido sensibles en distintos puntos del territorio nacional.

Por lo anterior, instituciones que conforman el Sistema CONRED han atendido a las personas afectadas por la emergencia, llevando ayuda humanitaria y asistiendo a las comunidades y autoridades locales.

Las operaciones continuarán realizándose bajo un enfoque de recuperación temprana los siguientes días, promoviendo un retorno progresivo a la rutina y priorizando en todo momento la dignidad humana de las personas afectadas. Por ello, se informa a la población que las actividades académicas y laborales en los departamentos de Escuintla, Guatemala y Sacatepéquez, reanudan con normalidad a partir del jueves 10 de julio.

Como medidas de prevención, se recomienda a la población en general revisar sus Planes Familiares de Respuesta, tener lista la mochila de las 72 horas, mantener la calma e informarse únicamente a través de los canales oficiales.

El Sistema CONRED continúa en alerta anaranjada institucional y está preparado para responder a cualquier reporte a través de las autoridades locales, cuerpos de socorro, o al 119.

¡La prevención es tarea de todos!

Guatemala, 9 de julio de 2025

Según la información compartida durante conferencia de prensa, por el presidente Bernardo Arévalo la disposición de suspender las clases y labores era por prevención y para que las diferentes instituciones lograran realizar las evaluaciones de daños ante los sismos que afectaron a los departamentos en mención, el pasado miércoles, 08 de julio.

Este día, las diferentes entidades realizaron evaluaciones y tienen algunos

resultados preliminares, que permitirán atender las necesidades de ayuda o reconstrucción.

Una de las comunidades más afectadas fue Santa María de Jesús en Sacatepéquez, donde se registran viviendas dañadas y también hubo derrumbes que dejaron incomunicados a los pobladores.

Los cuerpos de socorro, instituciones del Ministerio de Comunicaciones, Infraestructura y Vivienda (CIV), el Ministerio de la Defensa (MINDEF) entre otras.



Esta mañana el presidente Arévalo, visitó Santa María de Jesús como parte de una evaluación de daños, junto a las autoridades de la CONRED, CIV y MINDEF.

Los cuerpos de socorro a través de los números 122-123 y 1554 continúan en apresto ante cualquier emergencia.

Se hace un llamado para hacer uso de los números de emergencia de forma responsable.

La CONRED también informó que se registraron algunos daños en Chimaltenango, Quiché y Baja Verapaz.

Los planes de respuesta y apoyo se habilitaron según se indicó.

Se reportan daños en el templo San Juan Apóstol en Sacatepéquez



Una inspección realizó la ministra de Cultura y Deportes Liwy Grazioso, junto con la viceministra de Patrimonio Cultural y Natural Laura Cotí Lux, en el muro perimetral de San Juan del Obispo y en el Templo San Juan Apóstol, en Sacatepéquez, debido a las afecciones provocadas por los recientes sismos.

Las autoridades del ministerio tuvieron el acompañamiento de equipo técnico y del conservador del Consejo Nacional para la Protección de La Antigua Guatemala (CNPAG), Javier Quiñónez.



Durante el recorrido, la ministra y la viceministra indicaron que trabajan en conjunto con el CNPAG para evaluar qué tipo de restauración se requiere para las afecciones de estos inmuebles patrimoniales.

Por su parte, el conservador Quiñónez explicó que, el muro perimetral, que se ubica en la plaza central de este municipio, tuvo un colapso parcial por la actividad sísmica del 8 de julio.



liberalGT

somos guate

Ecosistema informativo regional

liberalgt.com

Liberal Gt

@GtLiberal

Pauta con nosotros

Hp@liberalgt.com



El AILA con operaciones normales. Mientras INSIVUMEH detecta la falla de Jalpatagua

A pesar de la actividad sísmica que se ha registrado en el país desde este 8 de julio, el Aeropuerto Internacional La Aurora (AILA), mantiene sus operaciones aéreas con total normalidad, gracias a la preparación técnica, la vigilancia permanente y la coordinación activa entre instituciones.

El personal de la Dirección General de Aeronáutica Civil se encuentra en monitoreo constante de las instalaciones, pistas y sistemas estratégicos del aeropuerto. Este trabajo se realiza en coordinación con CONRED, el INSIVUMEH, el Ministerio de Comunicaciones, Infraestructura y Vivienda, así como otras entidades responsables de la gestión del riesgo y la protección civil.

Dicho monitoreo permite activar protocolos de seguridad y respuesta inmediata ante cualquier señal de riesgo, como parte de un plan integral diseñado para proteger tanto a los pasajeros como a los colaboradores que laboran en el aeropuerto.

Desde el área técnica hasta el personal en pista, los equipos continúan trabajando bajo estrictas medidas de seguridad. Se realizan inspecciones de rutina reforzadas, revisión de infraestructura y chequeo de sistemas críticos, como parte del plan de vigilancia post-sísmica.

Asimismo, se mantiene abierta la comunicación con las aerolíneas y operadores aéreos para asegurar una respuesta coordinada en caso de ser necesario, reafirmando que la seguridad operacional y la continuidad del servicio son prioridades fundamentales.

Los viajeros pueden continuar con sus vuelos programados y se recomienda estar atentos a cualquier información oficial emitida por la Dirección General de Aeronáutica Civil como parte del #PlanConecta del Ministerio de Comunicaciones, Infraestructura y Vivienda.

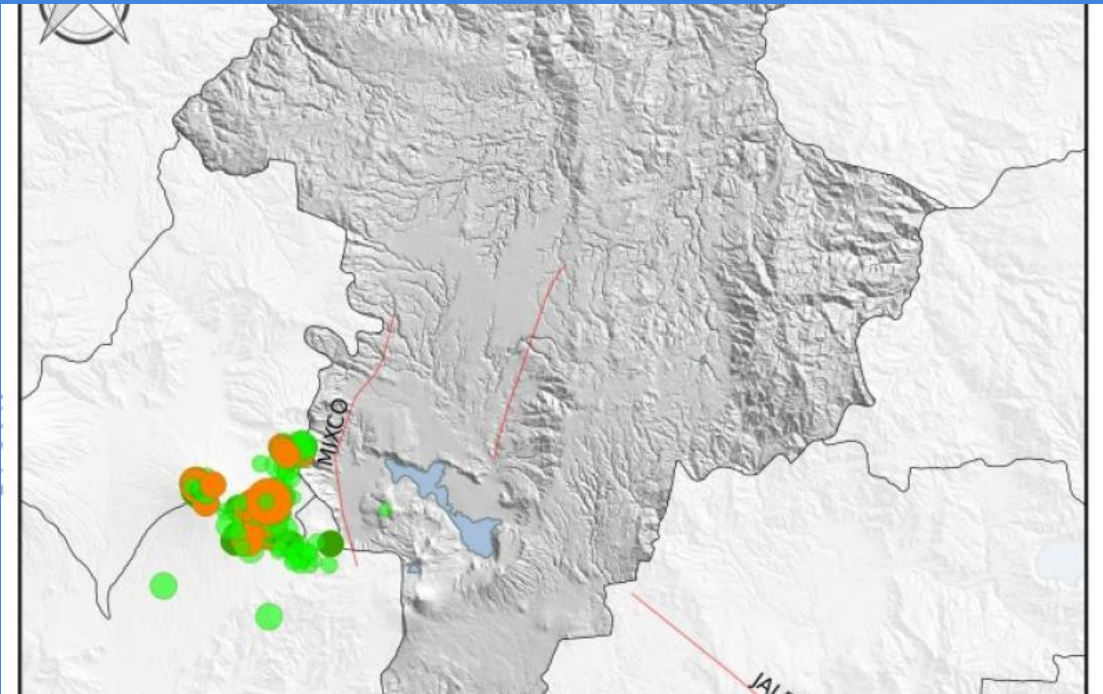

El Instituto Nacional de Sismología, Vulcanología, Meteorología e Hidrología (INSIVUMEH), a través de su departamento de sismología, informa que continúa el monitoreo permanente de la actividad sísmica registrada en los últimos días a nivel nacional.

Según los reportes técnicos, los más de 190 sismos registrados recientemente tienen como origen principal fallas geológicas locales activadas por movimientos de mediana magnitud. Entre estas, la más afectada ha sido la Falla de Jalpatagua, la cual se activó a raíz de los eventos sísmicos del 8 de julio, con magnitudes de 5.2 y 5.6 grados.

Sobre la Falla de Jalpatagua

La Falla de Jalpatagua es una estructura geológica que se ubica entre la placa de Cocos y la placa del Caribe, extendiéndose desde El Salvador hasta la caldera de Amatitlán, en un tramo de aproximadamente 150 kilómetros.

Esta falla presenta una forma lineal con rasgos topográficos recientes y se encuentra alineada con la cadena volcánica que atraviesa el oriente y sur del país. Si bien se ha documentado que la falla concluye en Amatitlán, nuevos indicios sugieren que podría extenderse hasta el área de Santa María de Jesús, Sacatepéquez, en el flanco noreste del Volcán de Agua.

Monitoreo constante

INSIVUMEH mantiene un monitoreo sísmico constante y recomienda a la población mantener la calma, informarse por medios oficiales y prepararse ante posibles réplicas, siguiendo las recomendaciones de protección civil.

Para información actualizada, puede consultar nuestras plataformas digitales o comunicarse con las autoridades locales de gestión de riesgos.

Presta Express promueve alternativas financieras inclusivas en Guatemala



En un contexto donde la banca tradicional mantiene procesos rígidos y excluyentes, especialmente para emprendedores, trabajadores informales o personas sin historial crediticio, Presta Express representa una alternativa accesible, ágil y humana. Con más de una década de servicio, la empresa se ha consolidado como una solución financiera que responde a las necesidades reales de sus clientes.

“Por más de 10 años, nos hemos dedicado a brindar oportunidades financieras a personas que, por



años, fueron excluidas de la banca tradicional. Los procesos rígidos y requisitos estandarizados de estas instituciones han limitado el acceso al crédito para muchos, impidiendo así una verdadera inclusión financiera en el país”, manifestó Gerardo Navas, director de mercadeo y ventas de Presta Express.

Los servicios de la banca tradicional suelen centrarse en cumplir con requisitos estandarizados, que no toman en cuenta la situación real del solicitante. Esto limita el acceso al crédito para muchas personas que buscan recuperar su estabilidad económica, alcanzar un sueño o continuar invirtiendo en el desarrollo de su pequeña o mediana empresa.

Ante esta realidad, surge la necesidad de opciones más flexibles, como Presta Express, una alternativa financiera que evalúa a cada cliente según su contexto personal se adapta a su capacidad de pago y estilo de vida, y además brinda herramientas educativas que fortalecen su conocimiento y correcto manejo financiero.

“Ofrecemos créditos con respaldo hipotecario que realmente ponen a la persona en el centro. A diferencia de otras opciones del mercado, somos una alternativa moderna, pero sobre todo humana; sabemos que detrás de cada solicitud hay un sueño, por eso no solo evaluamos papeles, sino que acompañamos a cada cliente en su camino hacia el bienestar”, indicó Navas.

La entidad busca transformar el crédito en una herramienta para el crecimiento de los guatemaltecos, brindando oportunidades para fortalecer negocios y alcanzar nuevas metas. Con el objetivo de asegurar una atención personalizada, Presta Express ofrece a sus clientes la posibilidad de comunicarse directamente a través llamadas telefónicas o WhatsApp al número 2425-9700

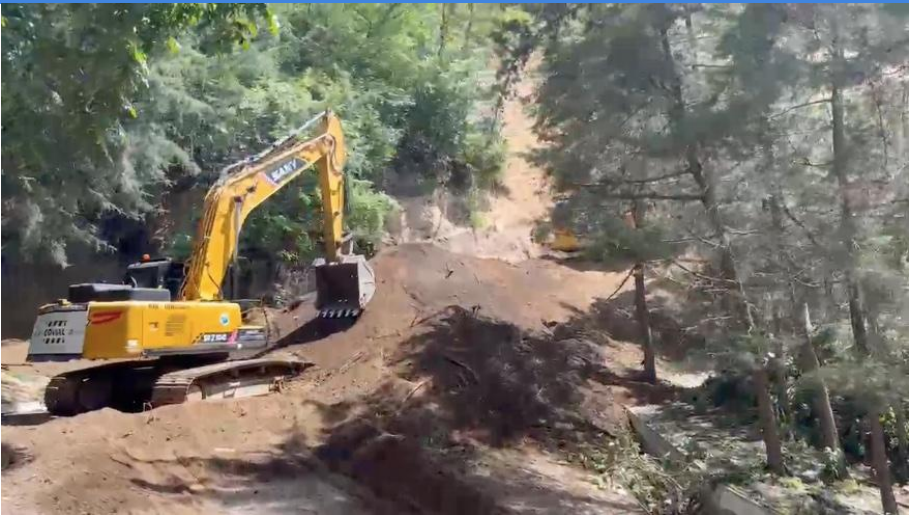

COVIAL atiende desprendimientos de tierra entre San Juan del Obispo y Santa María de Jesús

Tras los sismos ocurridos este miércoles, 08 de julio, la Unidad Ejecutora de Conservación Vial (COVIAL) continúa con trabajos de emergencia en el kilómetro 46.5 de la RD-Sacatepéquez-01, tramo que conecta a las comunidades de San Juan del Obispo y Santa María de Jesús, donde múltiples derrumbes han afectado el paso vehicular y peatonal.

El director de COVIAL, José Juan Istupe, supervisó este miércoles las labores de remoción de tierra en el lugar afectado por cinco desprendimientos registrados en menos de 500 metros de carretera. Uno de ellos ya fue completamente retirado, mientras que en el segundo, considerado el de mayor magnitud, se trabaja intensamente para dejar expedita la ruta.



“Se han movido unos dos mil metros cúbicos de tierra durante la madrugada, en los trabajos que se han realizado. Estas acciones buscan habilitar el paso, ya que los taludes continuarán siendo inestables, dependiendo de las condiciones climáticas y posibles movimientos sísmicos. El objetivo es controlar progresivamente los desprendimientos de suelo existentes”, explicó Istupe.

Según detalló, estos deslizamientos se producen por las características del terreno, compuesto por suelos limosos orgánicos de baja densidad, altamente vulnerables a la saturación por lluvias y a la actividad sísmica reciente en la región.

Actualmente, el paso peatonal se encuentra habilitado de forma emergente, permitiendo que los vecinos puedan movilizarse hacia sus hogares o lugares de trabajo. Sin embargo, las autoridades hacen un llamado a la precaución y recomiendan evitar el tránsito por esta ruta si no es estrictamente necesario, debido a que la zona sigue siendo peligrosa y los taludes continúan en condición inestable.

COVIAL mantiene maquinaria en el área y personal técnico en constante monitoreo para atender cualquier eventualidad que se pueda presentar mientras continúan las labores de limpieza y estabilización del terreno.

Ante cualquier emergencia, se sugiere mantener la calma y buscar resguardo.



¿Una nueva dimensión en el desarrollo inmobiliario? Explorando el potencial del self-storage

El sector inmobiliario se caracteriza por su constante evolución, innovación y capacidad de adaptación a las cambiantes demandas del mercado, elementos clave para su éxito. En la actualidad, factores como la tecnología, la eficiencia y la sostenibilidad están transformando profundamente esta industria. Bajo este contexto, nos adentramos en un concepto que, si bien no es nuevo, está ganando relevancia por su potencial para complementar y diversificar la oferta inmobiliaria: el self-storage.

Traducido al español como “autoalmacenamiento”, el self-storage es un servicio que permite a particulares y empresas alquilar espacios individuales de distintos tamaños para resguardar pertenencias, productos, documentos o enseres. Estos espacios se arriendan bajo un esquema flexible de corto plazo, por lo general a partir de un mes y ofrecen condiciones seguras, accesibles y adaptables a diversas necesidades. En Guatemala, empresas como Mi Bodega han adoptado este modelo desde 2002.

En este sentido, el self-storage responde a una necesidad latente en la sociedad actual: la demanda de espacios flexibles y seguros para almacenar bienes ya sea por mudanzas, reformas, rotación de inventarios u otras necesidades empresariales de almacenamiento o simplemente por falta de espacio en el hogar o la oficina.

Por otro lado, observamos cómo la tendencia hacia viviendas más compactas en el ámbito residencial, y la necesidad de eficiencia operativa en los sectores industrial y comercial generan una demanda creciente por soluciones de almacenamiento externas. El self-storage no solo ofrece valor a empresas de diversos sectores, sino que resulta especialmente beneficioso para la pequeña y mediana empresa, al brindarles acceso a espacios de acuerdo a sus necesidades logísticas.



¿Qué hace que un servicio sea self-storage?

Las características que definen un servicio de self-storage de calidad, como las ofrecidas por Mi Bodega, son relevantes para el mundo inmobiliario por contar con:

- Seguridad: Acceso mediante código personalizado, alarmas individuales, vigilancia 24/7 con cámaras y guardias perimetrales son elementos cruciales.
- Ubicación estratégica y accesibilidad: Amplios parqueos, calles internas para facilitar el acceso de vehículos de gran tamaño (incluso contenedores) y horarios de acceso convenientes son esenciales.
- Arrendamientos de corto plazo, bajo el esquema de self storage, los clientes pueden alquilar como mínimo de 1 mes, con la oportunidad de poder trasladarse a bodegas de diferentes tamaños, según la necesidad del tiempo.
- Variedad de espacios: Ofrecer diversos tamaños de bodegas, desde mini-bodegas hasta espacios extra grandes, permite atender a un amplio espectro de necesidades.
- Servicios complementarios: Seguridad, mantenimiento, limpieza, fumigación y asesoría personalizada.
- Desarrollo en la ciudad
-

Mi Bodega ha liderado la evolución del concepto de self-storage en Guatemala, ofreciendo infraestructura de primer nivel en zonas clave de la ciudad, como lo son zona 13, zona 10 y próximamente en otras ubicaciones importantes, lo que permite a particulares y empresas acceder rápidamente a sus bienes sin salir del entorno urbano.

Valor estratégico: para los desarrolladores, integrar un componente de self-storage en proyectos de uso mixto o identificar zonas estratégicas para su desarrollo representa una oportunidad de diversificación y de generación de ingresos recurrentes. Además, añade valor a desarrollos residenciales o comerciales, ofreciendo a los usuarios una solución práctica a sus necesidades de almacenamiento. De cara al futuro, es importante que el sector inmobiliario no solo innove, sino que también genere soluciones que aporten valor directo a la comunidad y a los actores clave de la economía local, como lo son las pequeñas y medianas empresas. En definitiva, el self-storage es una herramienta para impulsar la economía y también, una alternativa estratégica que se adapta a las necesidades reales de quienes operan con recursos limitados pero con gran potencial de crecimiento.