



Rechazo a bloqueos de sindicatos de Educación y Salud a nivel nacional

Presentan el 2º. Festival de la Luz de Antigua Guatemala



Últimas noticias Ataque armado en cercanías de la Calle Martí, zona 6, deja varias personas heridas de bala





Ataque armado en cercanías de la Calle Martí, zona 6, deja varias personas heridas de bala

Los cuerpos de socorro auxiliaron un hecho armado que se registró en 21ª avenida y Calle Martí, zona 6, cercano a donde la municipalidad de Guatemala realiza reparaciones.

De forma preliminar se conoció que el ataque armado fue contra pilotos de Tuc Tuc, pues en las cercanías de la Martí, hay una ubicación donde se transborda a los mismos.



Los Bomberos Voluntarios trasladaron a los pilotos de Tuc Tuc:

- 1. Rene Oswaldo Enríquez Esquivel. 31 años.
- 2. Florián Ortiz 50 años

En el caso de los Bomberos Municipales habrían atendido a tres personas heridas como parte de este ataque armado. Las víctimas habrían sido ingresadas al Hospital General San Juan de Dios en estado delicado.



En su red social “x”, el alcalde de la ciudad de Guatemala Ricardo Quiñonez publicó:

“hace unos momentos, cuatro personas resultaron heridas por impactos de bala en un hecho violento ocurrido en las cercanías de la Calle Martí. Entre las víctimas se encuentran trabajadores que realizaban labores en #LaMartí.

Expresamos nuestra total solidaridad con todas las personas afectadas y sus familias. Lo sucedido es profundamente lamentable y refleja la urgencia de seguir fortaleciendo la seguridad en los espacios donde día a día miles de personas transitan y trabajan con compromiso.

La labor que se realiza en las calles es fundamental para el funcionamiento de la ciudad. Ninguna persona debería ser alcanzada por la violencia mientras cumple con su trabajo.

Confiamos en que las autoridades competentes investigarán con celeridad y firmeza este hecho, y reiteramos la importancia de construir una ciudad donde prevalezcan la seguridad, el respeto y la protección de cada vida.”

Las cuatro personas ingresadas al Hospital General están estables informó el nosocomio.

Mientras tanto, la Fiscalía de Delitos contra la Vida y la Integridad de las Personas “está procesando el escenario criminal en estos momentos.”

Continuarán las diligencias para determinar las causas del hecho.

McDonald’s Guatemala apoya a comunidades afectadas por sismos



Ante la emergencia sísmica que afecta a varias regiones del país, McDonald’s Guatemala activó un plan de apoyo inmediato. En línea con su compromiso de ser un “Vecino Responsable” y poniendo en práctica su pilar de “Conexión con la Comunidad”, la compañía ha iniciado a distribuir ayuda humanitaria.

Como parte de estas acciones, McDonald’s ha entregado alimentos, Agua Pura Salvavidas y juguetes a familias en Santa María de Jesús, Sacatepéquez; y Palín, Escuintla, dos de las poblaciones más dañadas por los recientes eventos. Estas acciones buscan ofrecer un alivio a quienes están atravesando momentos difíciles y devolver a la comunidad un poco de lo mucho que ésta le ha entregado.

La empresa trabaja constantemente por mantener una relación cercana con las comunidades donde está presente, por medio de acciones que aporten al bienestar de las personas, por lo que agradece profundamente la confianza de los guatemaltecos y reitera su disposición de seguir apoyando, especialmente en los momentos de mayor necesidad.

Para quienes deseen ayudar, estos son algunos centros de acopio que se encuentran disponibles para recibir donaciones: Santa María de Jesús (albergues municipales y comunitarios), Palín, Escuintla (iglesias y escuelas locales), y Santo Tomás Milpas Altas y San Vicente Pacaya (zonas prioritarias según CONRED). Para más detalles, se recomienda consultar los puntos oficiales en el sitio de CONRED: <https://conred.gob.gt/>.



Aprovecha tu terreno, y recibe ingresos por cada área que reforestes.

 Ingresa a PROBOSQUE

Llama 2321-4601 o Ingresa a www.inab.gob.gt



Rechazo a bloqueos de sindicatos de Educación y Salud a nivel nacional

Este jueves, una vez, el Sindicato de Trabajadores de la Educación de Guatemala (STEG), junto a los sindicatos de salud realizaron una serie de bloqueos a nivel nacional.

Durante la conferencia de prensa, desde el Palacio Nacional de la Cultura, el presidente Bernardo Arévalo lamentó que los sindicalistas hubieran anunciado bloqueos en medio de lo que llamó una “*emergencia nacional*”.



Adicionalmente, el mandatario instó a las autoridades a cumplir con los amparos que fueron otorgados en virtud de desbloquear las rutas.

La Procuraduría de Derechos Humanos (PDH), informó que ante la toma de carreteras por parte del Sindicato de Trabajadores de la Educación de Guatemala (STEG), en el marco de acciones de protesta dirigidas al Ministerio de Educación (Mineduc), “*personal de la institución del Procurador de los Derechos Humanos (PDH) da seguimiento a la situación, con el propósito de que se garanticen tanto el derecho a la libre locomoción como el derecho a la manifestación pacífica.*”

Delegados del PDH han realizado acercamientos con los manifestantes, con la finalidad de que las acciones se desarrollen sin violencia, dentro del marco legal y con respeto a los derechos fundamentales de toda la población.”



Por su parte, el STEG de Quetzaltenango publicó en sus redes sociales:

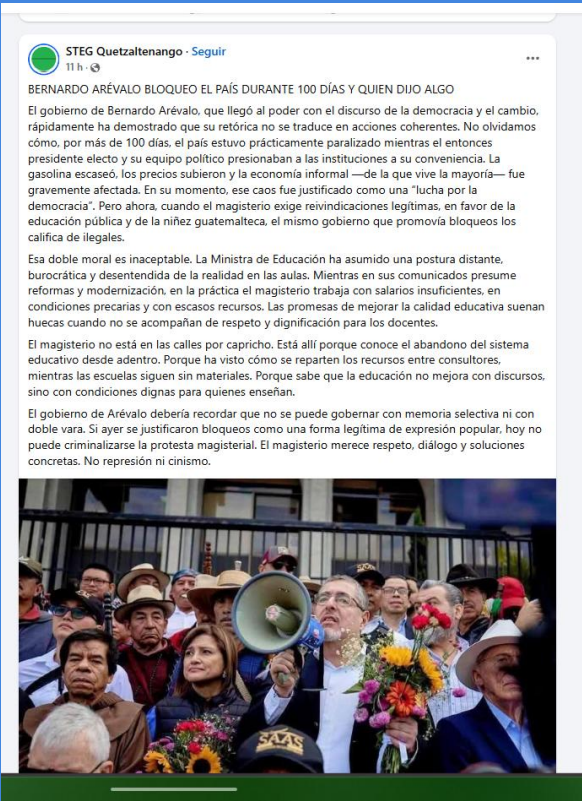

En el mensaje hicieron alusión a los 100 días que estuvo bloqueado el país, debido a las protestas previo a la asunción al poder de Arévalo, en el 2023.

Los bloqueos se produjeron a nivel nacional, provocando el rechazo de los grupos productivos que demandaron la libre locomoción, libertad de comercio y otros derechos ciudadanos.

Según trascendió, por parte de Protección Vial (PROVIAL), los bloqueos fueron entre 23 y 24.

En este sentido, las entidades productivas que manifestaron su rechazo son:

- Cámara de la Industria de Guatemala (CIG),
- Cámara de Comercio de Guatemala
- Cámara del Agro
- CACIF
- AMCHAM

Entre otras agrupaciones empresariales.

Luego de varias horas de diálogo por parte de la Policía Nacional Civil (PNC) y PDH se informó que los bloqueos empezaban su movilización.

Mientras los salubristas demandan una serie de peticiones que expresaron no los han escuchado, entre ellas un aumento salarial y plazas presupuestadas para otros profesionales.

El STEG, demanda la instalación de una mesa de diálogo y una serie de peticiones sociales y laborales.

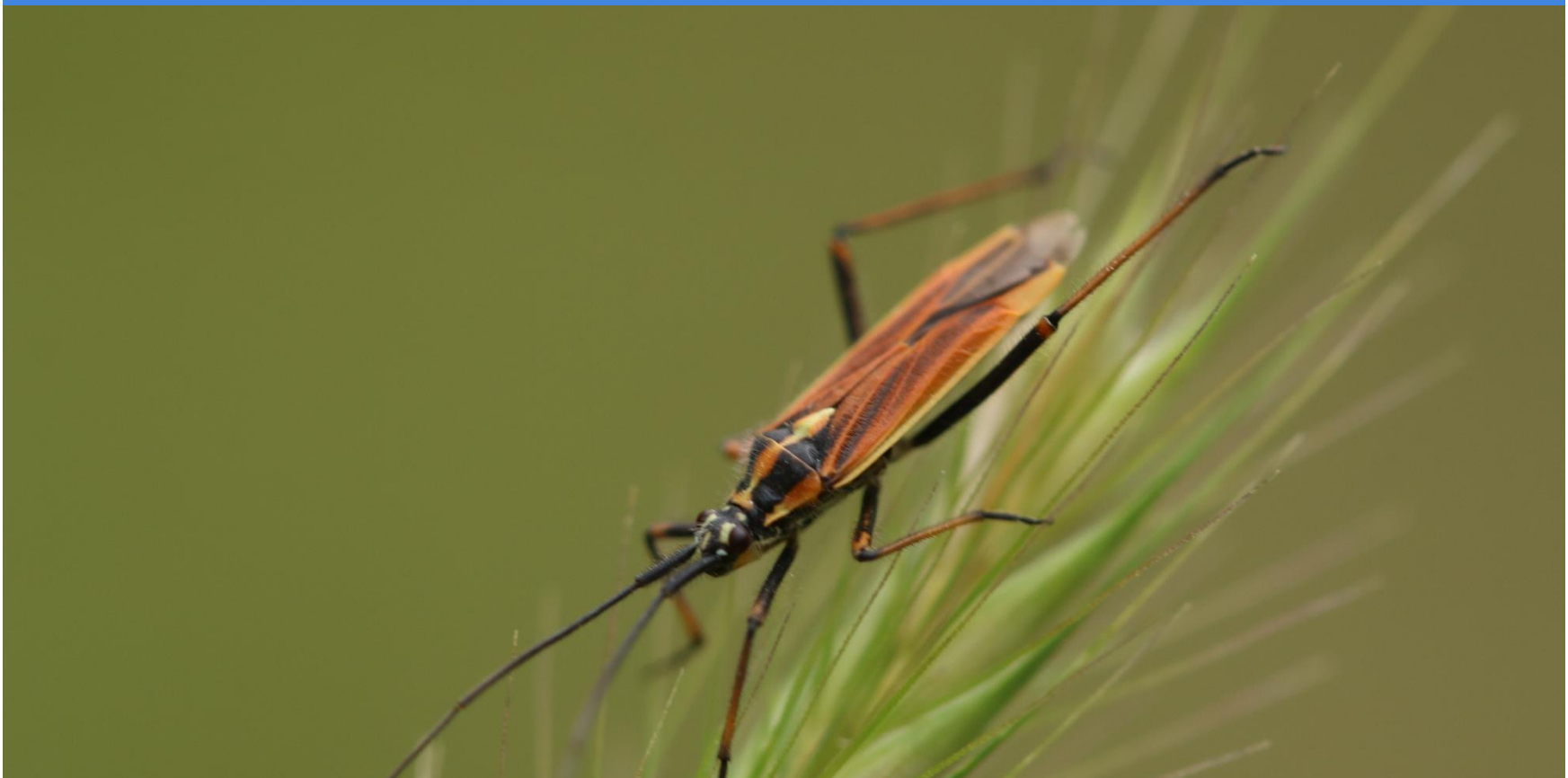

Enfermedad de Chagas: información acerca de la prevención y el control

Recientemente, se conmemoró el natalicio del doctor Carlos Chagas, quien descubrió esta enfermedad, por lo que, el 09 de julio es una fecha idónea para abordar el tema, su prevención y control. Aunque a nivel internacional se recuerda el 14 de abril, en la región centroamericana, incluido Guatemala, se realizan actividades especiales con el objetivo de generar conciencia sobre esta afección que representa una amenaza para la salud pública.



El Ministerio de Salud Pública y Asistencia Social (MSPAS) participa activamente en esta conmemoración, promoviendo campañas de sensibilización, jornadas informativas y acciones preventivas en comunidades afectadas. Estas actividades buscan evitar la transmisión vectorial por insectos y vertical, de madre a hijo.

La enfermedad de Chagas es causada por el parásito *Trypanosoma cruzi*, transmitido principalmente por la chinche picuda o “besucona” que habita en grietas de viviendas, colchones, muebles y estructuras mal construidas.

Los departamentos con mayor riesgo en el país son Chiquimula, Jutiapa, Jalapa, Zacapa, Quiché, Santa Rosa, Alta y Baja Verapaz, Huehuetenango, El Progreso, Guatemala y Petén.

*“La enfermedad de Chagas se presenta cuando la chinche pica a una persona o animal infectado y luego pica a una persona sana. Al depositar sus heces infectadas con el parásito *Trypanosoma cruzi*, en heridas de la piel o sobre mucosas, la víctima al rascarse, puede introducir el parásito en su sangre, comenzando la enfermedad”*, explicó la licenciada Lilian Amiel, encargada del Subprograma Chagas, del Programa de Enfermedades Transmitidas por Vectores, del MSPAS.

La enfermedad de Chagas puede permanecer asintomática durante años o décadas y presenta dos fases principales.

Fase aguda: dura de 1 a 60 días, en donde el 10% de los casos confirmados presentan síntomas como fiebre, vómitos, inflamación de ganglios, hinchazón en el lugar de la picadura llamado Chagoma y el signo de ojo hinchado o enrojecido, pero sin dolor. El otro 90% de los casos son asintomáticos.

Fase crónica: se presenta después de los 60 días, incluye síntomas como signos de insuficiencia cardíaca congénita y arritmias, palpitaciones, edema en los miembros inferiores y alteraciones digestivas. Esta puede causar daños severos en el corazón, el esófago y el colon, con consecuencias mortales.

Ante cualquier síntoma, es importante acudir al servicio de salud más cercano. El MSPAS promueve tamizajes o pruebas de laboratorio gratis en zonas endémicas para detectar la enfermedad de forma temprana y da tratamiento médico para personas que viven en áreas de riesgo, embarazadas o quienes presenten síntomas sospechosos.

Prevención

Para prevenir la enfermedad, es fundamental mejorar las condiciones de vivienda, como eliminar grietas en paredes y techos, utilizar piso de cemento, mantener los hogares y sus alrededores limpios y evitar que animales como perros, gatos o aves duerman dentro de la casa. Promover la detección temprana, la educación y la prevención son herramientas útiles además para enfrentar la enfermedad de Chagas.



@gtLiberal

Contáctenos: hp@liberalgt.com



Liberal Gt

Se presentaron avances ante la Autoridad Migratoria Nacional



El Director General del Instituto Guatemalteco de Migración (IGM), Danilo Rivera, informó sobre los principales avances y temas abordados durante la Novena Reunión Ordinaria de la Autoridad Migratoria Nacional (AMN), en cumplimiento con lo establecido en el Código de Migración de Guatemala.

Durante la sesión, el IGM, en su calidad de Secretaría Técnica de la AMN y coordinador del Plan Retorno al Hogar, presentó un informe detallado sobre las acciones desarrolladas durante el primer semestre de 2025 para la atención de personas guatemaltecas migrantes retornadas.

“El plan contempla una atención integral y digna a quienes regresan al país. Esto incluye entrevistas iniciales para conocer su situación, la canalización hacia programas de reintegración social y económica, así como la recepción en el Centro de Atención y Registro (CAR), donde se les brinda atención médica, psicosocial, alimentación y orientación sobre servicios y oportunidades como empleo, certificaciones, educación y capacitación”, señaló el Director del IGM.

Avances en materia de refugio

En el marco de la misma reunión, se presentaron resoluciones relacionadas con solicitudes de refugio. De un total de 340 expedientes que involucraban a 522 personas, se otorgó el estatuto de refugiado a 55 personas provenientes de países como Colombia, Cuba, Ecuador, Honduras, Nicaragua, Perú y El Salvador. El resto de las solicitudes fueron denegadas, desestimadas por ausencia de los solicitantes o abandonadas voluntariamente por 10 personas que decidieron retornar a sus países de origen.



El Instituto Guatemalteco de Migración informó además que continuarán las acciones para atender a los retornados y también proveerles lo necesario para incorporarse a la sociedad guatemalteca.



Agentes de PROVIAL ahora cuentan con cámaras corporales

Un dispositivo del tamaño de la palma de la mano está revolucionando la forma en que se protege a los conductores en las carreteras del país. Las cámaras corporales, mejor conocidas como Body Cams, no solo captan imágenes, también captan confianza, transparencia y resultados concretos: su uso ha demostrado ser 200 % más efectivo en operativos viales.

A poco más de dos meses de haber implementado el plan piloto, los resultados hablan por sí solos: De acuerdo con los datos institucionales, en abril, cuando aún no se utilizaban las cámaras, se registraron solo cuatro sanciones durante operativos conjuntos con la Dirección General de Transporte (DGT). En mayo, con las Body Cams ya activas, la cifra ascendió a 58; en junio, a 205; y en lo que va de julio, ya se contabilizan 77 más. Esta tendencia evidencia el impacto directo de la vigilancia audiovisual en tiempo real.



El Ministerio de Comunicaciones, Infraestructura y Vivienda (CIV), a través de la Dirección General de Protección y Seguridad Vial (PROVIAL), avanza hacia la transformación digital, posicionando a las cámaras corporales como una herramienta clave en la mejora de la seguridad vial del país.

Desde su implementación, 25 brigadas de la sede central y de la sede regional en San Bernardino, Suchitepéquez, han sido capacitados en el uso responsable de esta tecnología. El proceso formativo incluyó cuatro sesiones diferenciadas con enfoque en procedimientos operativos, asegurando una adaptación efectiva de brigadas al nuevo modelo de trabajo.

En la actualidad, todas las unidades que salen de la sede central cuentan con una cámara corporal incorporada, cubriendo rutas clave como CA-9 Sur y Norte, CA-1 Oriente y Occidente, CA-2 Occidente (del km 113 al 178), RN-10, RN-14 y el Aeropuerto Internacional La Aurora.

Además de aumentar la eficiencia operativa, las Body Cams se han convertido en un instrumento de transparencia institucional. Al registrar en video las actuaciones del personal en campo, se refuerza la confianza ciudadana, se promueve la honestidad y se mejora la calidad del servicio en carretera.

Este proyecto forma parte de la visión estratégica del #PlanConecta, impulsado por el Ministerio de Comunicaciones, Infraestructura y Vivienda (CIV), al que pertenece PROVIAL. El objetivo es consolidar una institución moderna, tecnificada y al servicio del pueblo guatemalteco.



Presentan el 2º. Festival de la Luz de Antigua Guatemala

En este 2025, se desarrollará el 2º. Festival de la Luz de Antigua que adopta como eje temático el Realismo Mágico, un universo narrativo donde lo cotidiano se entrelaza con lo fantástico, y donde lo visible y lo invisible conviven en un mismo plano. Esta elección no es casual: en 2024 se conmemoraron 50 años del fallecimiento de Miguel Ángel Asturias, el gran maestro guatemalteco de las letras y uno de los precursores fundamentales de esta corriente literaria que marcó el siglo XX.

Asturias, el Premio Nobel de Literatura en 1967, fue pionero en dar voz a las cosmovisiones indígenas y al imaginario popular latinoamericano, transformando mitos, rituales y tradiciones en una literatura poética, poderosa y profundamente política. Mucho antes de que el mundo descubriera Cien años de soledad de Gabriel García Márquez, o Pedro Páramo de Juan Rulfo, Asturias ya había abierto el camino con obras visionarias como Hombres de maíz, donde el tiempo se desdobra, la naturaleza habla y la identidad colectiva se expresa en claves simbólicas.

El Realismo Mágico, que también siguieron autoras como Isabel Allende con La casa de los espíritus— es mucho más que un estilo literario: es una forma de ver el mundo. Y en este espíritu, el Festival de la Luz se convierte en un acto de reencantamiento: una invitación a recorrer La Antigua Guatemala no solo como un espacio físico, sino como un territorio de memoria, leyenda y revelación. A través del video mapping, las instalaciones inmersivas y proyecciones sobre la arquitectura colonial, el festival transforma los muros de la ciudad en páginas vivas de ese gran libro mágico que Asturias nos enseñó a leer. Las fachadas se iluminan con imágenes que evocan sueños, mitologías y figuras arquetípicas del inconsciente colectivo guatemalteco, haciendo que el patrimonio cobre vida en una sinfonía visual de lo real maravilloso.

En el marco del 50 aniversario luctuoso de Miguel Ángel Asturias, el Festival de la Luz de Antigua no solo honra su legado, sino que lo proyecta hacia el futuro, como una luz encendida para las nuevas generaciones, como una promesa de que la magia sigue viva en la palabra, en la piedra y en la luz.

Alumbrados EEGSA se une esta segunda edición del Festival de la Luz de Antigua Guatemala, evento de proyección internacional que convierte a la ciudad colonial en un escenario vivo, donde la creatividad, la luz y la expresión artística se fusionan para dar vida a espacios emblemáticos en 2025 con la temática del Realismo Mágico.



En esta edición, Alumbrados EEGSA rinde homenaje a tres grandes exponentes del realismo mágico, a través de más de 150 estructuras lumínicas que transformarán tres puntos icónicos de la ciudad:

- Tanque La Unión rendirá tributo a Hombres de maíz, del Premio Nobel (1967) y precursor del realismo mágico guatemalteco, Miguel Ángel Asturias.
- Parque Belén presentará escenas de Pedro Páramo, del mexicano Juan Rulfo.
- Alameda Santa Rosa transportará a los visitantes a Macondo con Cien años de soledad, del colombiano y también Premio Nobel (1982), Gabriel García Márquez.

Los tres autores destacados tienen un inmenso valor para la literatura latinoamericana, pero hacemos una mención especial a Miguel Ángel Asturias, orgullo nacional y Premio Nobel de Literatura en 1967. Él fue uno de los precursores del realismo mágico y, mediante su obra, no solo elevó la literatura de la región, sino que también dio voz a los pueblos indígenas y colocó a Guatemala en el mapa literario mundial.

Las estructuras estarán encendidas del 8 al 27 de julio, de 18:00 a 24:00 horas, extendiendo la experiencia más allá de los días centrales del festival (18 y 19 de julio). Así, los antiguenses podrán disfrutarlas por más tiempo, con tranquilidad y sin aglomeraciones. Además, están diseñadas para apreciarse tanto de día como de noche, convirtiéndose en escenarios ideales para fotografías memorables, perfectas para compartir en redes sociales y atesorar recuerdos.

Como parte del programa especial del Festival de la Luz, las noches del 18 y 19 de julio EEGSA iluminará el icónico Arco de Santa Catalina con un espectáculo de mapping de alto nivel, que contará con la participación de la empresa colombiana Abit, reconocida por su liderazgo en tecnología visual.