



56 heridos y 4 fallecidos tras accidente de extraurbano en ruta Cito Zarco en Quetzaltenango

Domingo de Resurrección, se cumplió la promesa



Últimas noticias

Retorno masivo de veraneantes, peaje con horas de espera





Retorno masivo de veraneantes, peaje con horas de espera

Alrededor de tres kilómetros de cola, hicieron los guatemaltecos en la autopista de Palín Escuintla, para llegar al peaje. Nuevamente, los veraneantes manifestaron su descontento.

Según la empresa SIVA que opera el peaje, informó que este domingo 9 de abril, se reportarían al menos 32 mil vehículos utilizando la autopista.

La empresa informó que las personas tomarían 20 minutos en pasar 2 kilómetros de cola para hacer el pago del peaje.

Mientras tanto, las familias reportaron hasta 3 horas de espera en la cola, para lograr realizar el pago y continuar su camino hacia la ciudad de Guatemala u otros destinos.



El principal problema de los veraneantes para avanzar en el peaje es el hecho de llegar a las garitas de cobro y que éste se realice.

Sin embargo, este fenómeno no es único de este Domingo de Resurrección, la dificultad es recurrente en cada ocasión donde crece el flujo de vehículos en el peaje.

Aún no se conocen medidas que permitan a las familias ser atendidas de mejor forma.

La empresa encargada de la operatividad de la autopista Palín-Escuintla, Siva, dio a conocer que entre el miércoles y el sábado de Semana Santa, al menos 131 mil vehículos han utilizado esa carretera.

Según Siva, el pasado miércoles fue el día con más paso de vehículos en las garitas de peaje con un total de 36 mil, el jueves el reporte fue de 34 mil vehículos, mientras que el viernes y el sábado el reporte fue de 29 mil y 32 mil, respectivamente.

El paso de vehículos por las garitas de peaje el miércoles fue similar a la cifra registrada en el 2022, mientras en los restantes días hubo un aumento en comparación al año pasado, debido a la celebración de conciertos en distintos puntos de la costa sur, señaló la empresa.

En sus redes sociales, SIVA recomendaba respetar el límite de velocidad de 80 Kms por hora.



En Antigua, Guatemala bomba explotó dejó herida a una extranjera



En cercanías del arco de Antigua Guatemala, los Bomberos Voluntarios trasladaron a una mujer de nacionalidad Salvadoreña con lesiones por la explosión de una bomba que no se elevó, así mismo se atiende a diez personas en el lugar con crisis nerviosa.



Una bomba pirotécnica falló al momento del encendido y no se elevó, sino su explosión se registró en plena calle, lo que provocó que las personas buscarán refugio y algunas fueron alcanzadas por la pólvora.

El hecho se registró previo al paso de la procesión de Cristo Resucitado en cercanías del Arco de Catalina.

Las bombas pirotécnicas son tradicionales de la época durante el paso de las procesiones, sin embargo, por contener pólvora continúan siendo de uso peligroso.



Los Ángeles Azules en Guatemala

Explanada 5, antiguo estadio del Ejército

28 de abril

20:00 horas

Localidades: salas lounge, mesas diamante, mesas platinum, mesas oro y preferencia. Ventas en www.todoticket.com



56 heridos y 4 fallecidos tras accidente de extraurbano en ruta Cito Zarco en Quetzaltenango

Bus extraurbano supuestamente se quedó sin frenos, en ruta Cito Zarco, en la vuelta los Pirineos, en el kilómetro 195, El Palmar, Quetzaltenango.

El bus se precipitó a un barranco, lamentablemente se reportan 4 personas fallecidas. Identificados como:

- Abigail Cochoy
- Jeimy Chavajay
- José Cosoguá
- Elvia Sorio (Chita)



Los heridos fueron trasladados al hospital Nacional de Retalhuleu, los familiares de las víctimas buscaban información de sus pacientes.

Medios locales, reportan que algunos pacientes han optado por abandonar el centro asistencial para buscar atención en hospitales privados, otros han indicado que los heridos no han recibido ningún tipo de atención.

1. Francisca Yesenia Osorio Tepaz
2. Adasa Ortíz García
3. Mauría María Xocol Camey
4. Francisca Antolina Xitamul Mis
5. Astrid Guarchaj
6. Silvia de León
7. Ángela Juanita Alejandra Chojoy Ortíz
8. Abigail Nohemí Chojoy Ortíz
9. Jonathan Eduardo Muchuch Guarchaj
10. Isabel Ixquiar
11. Dorcas Mis
12. Maritza López
13. Hilary Vicente
14. Dina Macario
15. Anderson Sacayón
16. Karla Sacayón
17. Celia Socop Pelicó
18. Irma Magalí Macario Pelicó
19. Marta Pelicó
20. Emilia Pelicó
21. Vilma Pelicó
22. Leona Lapoyeu
23. Dominga Macario
24. Elvira Sohom
25. Elvira Chavajay
26. Cristina Vicente
27. Nataly Saquier
28. Dorcas Ixquier
29. Dina Macario
30. Josua Maldonado
31. Vidal Maldonado Morales
32. Estefany Maldonado
33. Isabela Xate
34. Celia Pelicó
35. Solda de Macario
36. Dominga Macario
37. Neida Macario
38. Maybelin Cocho

39. Ángela Cochoy
40. Leonel Cochoy
41. Vilma
42. 2Xx
43. Francisca Osorio
44. Laura Xocoy
44. Rudy Osvaldo Coshigua
45. Anderson David Sacay
46. Milton
47. Francisca (Hija)
48. Vidal
49. Anselmo Vidal Maldonado
50. Yoshua Vidal Maldonado
51. Estefany Maldonado - 15 años
52. Yonathan Eduardo Guarcha
53. Astrid Xiomara Guarcha
54. Ángela Juanita Cochom
55. Sara Macario
56. Edison Esaú Chavajay Xicamuy



Bomberos Voluntarios, Cruz Roja y Bomberos Departamentales Municipales acudieron para atender la emergencia y trasladar a las víctimas. Mientras coordinaban con el Ministerio Público (MP) y Policía Nacional Civil (PNC).



Río Dulce una belleza natural en Izabal

Guatemala, se caracteriza por su belleza natural, la cual se puede contemplar en cualquiera de los puntos cardinales del país, que se decida visitar en plan turístico.

El río Dulce está ubicado en el departamento de Izabal, Guatemala, entre el lago de Izabal y la bahía de Amatique de alrededor de 43 kilómetros de largo. Desde 1955 ha sido protegido mediante el establecimiento del parque nacional Río Dulce, que protege unos 130 km² junto a las orillas del río y El Golfete.

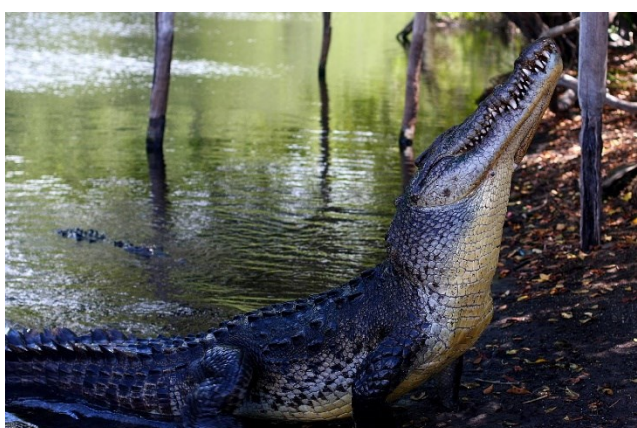

Río Dulce se caracteriza por una serie de ecosistemas acuáticos y manglares estuarinos. Es hábitat del manatí, mamífero en peligro de extinción, así como cocodrilos de la especie acutus.

El cañón en la desembocadura del río sobre la bahía de Amatique, es una belleza escénica singular por su vegetación y por ser refugio para muchas aves marinas; para recorrer los 16 Kms entre el golfete y el mar, las aguas del río se introducen por una enorme grieta que separa las montañas donde altas paredes de rocas calizas con exuberante vegetación, de 120–150 metros (m) de altura ocultan casi por completo la luz del sol; en este único y sólido lugar el río presenta una profundidad de 30–50 m, y un ancho de 200 m.

Al biotopo coco Machacas, más conocido como biotopo de la ballena, únicamente puede accederse por vía acuática, ya sea desde la aldea Río Dulce, municipio de Livingston o desde Puerto Barrios. La aldea Río Dulce y el puerto de Livingston cuentan con lanchas que hacen los recorridos a través del río y del cañón. Ambas localidades cuentan con servicios de hotelería y alimentación de todas las categorías, además de marinas. La visita al parque puede combinarse con la del Biotopo Protegido Chocón Machacas, y el castillo de San Felipe de Lara, con el cual compone una unidad.

El castillo de San Felipe de Lara es una hermosa fortaleza ubicada en el municipio de Livingston en la embocadura del río Dulce, con el lago de Izabal, en el oriente de Guatemala.

Según la historia, este castillo tenía tres funciones: ser un fuerte militar, una prisión y además un centro aduanero.

El castillo de San Felipe cuenta con una serie de bodegas que se supone servían para el intercambio comercial entre Guatemala y España. Algo que sobresale en su construcción es la Torre de Bustamante, que contiene diecinueve cañones, diecisiete de hierro y dos de bronce.

Por el pasar de los años, el castillo de San Felipe se ha convertido en uno de los llamativos turísticos de la región.



gtliberal

Contáctenos: hp@liberalgt.com



Liberal Gt



Alto flujo migratorio en Semana Santa

Las nacionalidades que más visitaron Guatemala, según el Instituto Nacional de Migración son:

- Guatemala
- El Salvador
- Estados Unidos

Del 1 al 8 de abril el Instituto Guatemalteco de Migración, ha realizado 337,889 controles migratorios de los cuales 86,539 han sido vía aérea, principalmente vía Aeropuerto Internacional La Aurora (AILA) y 250,626 han sido vía terrestre.



Pero cuáles han sido las fronteras más utilizadas durante la Semana Santa:

1. Valle Nuevo
2. Pedro de Alvarado
3. San Cristóbal
4. Nueva Anguiatu
5. El cinchado / Corinto
6. El Florido
7. Agua Caliente

El Instituto Guatemalteco de Migración, mantiene monitoreos en los 22 puestos fronterizos, en atención a lo establecido en el Plan de Contingencia, mismo que aún permanece vigente.



Internacionales:

Conflicto entre China y Taiwán podrían intensificarse

Agencias internacionales de noticias han reportado una serie de cohetes, misiles convencionales, navíos, aviones. China ha enseñado sus músculos a Taiwán durante la primera jornada de maniobras que hace después de que la presidenta de la isla, Tsai Ing-Wen visitara Estados Unidos.

Las fuerzas aéreas de la isla vigilaron la situación con patrullas aéreas de combate y navales y con sistemas de misiles en tierra, según ha explicado el Ministerio de Defensa de Taiwán. Quien ha notificado también la incursión de más setenta aviones chinos en áreas alrededor de Taiwán.



Más de la mitad cruzaron la frontera no oficial que hasta ahora era tácitamente respetada por ambas partes y entraron en la autodefinida como Zona de Identificación de Defensa Aérea de Taiwán. Según China los ejercicios se prolongarán hasta el lunes 10 de abril.



3,000 millones de quetzales asignados para refacción escolar en el 2023

El Programa Alimentación Escolar que se implementa a través del Ministerio de Educación y las Juntas de Padres de Familia, está enfocado en alumnos de preprimaria, primaria, nivel básico y diversificado hasta 17 años de edad.

El Ministerio de Finanzas Públicas (MINFIN) realiza las gestiones necesarias para desembolsar en el transcurso del año, un total de Q3 mil 172.4 millones, al Ministerio de Educación para que sean invertidos en el Programa de Alimentación Escolar (PAE), beneficiando a 3.1 millones de estudiantes y cubriendo a 36 mil 074 establecimientos educativos.

Con el inicio del ciclo escolar 2023, se benefician alumnos de preprimaria, primaria, nivel básico y diversificado hasta 17 años de edad, garantizando la seguridad alimentaria por medio del Programa Alimentación Escolar.



Este programa fue ampliado para cubrir y otorgar raciones, se destina un monto diario de Q6 por menor, dicha cifra se alcanzó gracias al esfuerzo del equipo de trabajo del Gobierno del presidente Alejandro Giammattei, debido a que anteriormente se otorgaban Q4 a cada estudiante.

La entrega de alimentación escolar representa uno de los programas de apoyo más importantes que impulsa el Gobierno, según afirman las autoridades, tiene el objetivo de contribuir con el crecimiento y desarrollo de niños y adolescentes en edad escolar.

Cada bolsa de alimentos contiene víveres no perecederos como frijol, arroz, aceite, harina de maíz nixtamalizado, harina para atol y azúcar, también se incluyen frutas y verduras frescas para que las madres

elaboren alimentos nutritivos para los niños.

Con el objetivo de apoyar a la población estudiantil guatemalteca, el ministro de Finanzas Públicas, Edwin Martínez Cameros, enfatiza que se han realizado los desembolsos necesarios en beneficio de educación inicial, preprimaria, primaria, básico y diversificado, hasta cubrir todas las escuelas públicas a nivel nacional.

El Gobierno desembolsa recursos económicos para que el Programa de Alimentación Escolar (PAE) llegue a los estudiantes del sector público de la siguiente forma:

Año	Estudiantes beneficiados	Establecimientos educativos beneficiados
2020	2.4 millones	29 mil 462
2021	2.6 millones	29 mil 515
2022	2.6 millones	29 mil 587
2023	3.1 millones	36 mil 074





Según el Acuerdo Número 32-2023 del TSE, se prevé la instalación de 15 centros de votación en el extranjero:

1. Los Ángeles, California (consulado)
2. San Francisco, California
3. San Diego, California
4. Houston, Texas
5. Dallas, Texas (consulado)
6. Miami, Florida
7. Orlando, Florida
8. Atlanta, Georgia
9. Raleigh, Carolina del Norte (consulado)
10. Charlotte, Carolina del Norte
11. Arlington, Virginia
12. Queens, Nueva York
13. Trenton, Nueva Jersey
14. Chicago, Illinois (consulado)
15. Herderson, Nevada

En la actualidad, hay habilitados 89,525 guatemaltecos para emitir el voto por los binomios presidenciales en Estados Unidos.

La labor previa de empadronamiento, organización y logística estuvo bajo responsabilidad de la Unidad del Voto en el Extranjero del TSE.

Es importante mencionar que, aunque el empadronamiento representa a menos del 1% del padrón electoral.

Los migrantes aportan al Producto Interno Bruto (PIB) el 19% que representan US\$18,040 millones según el Banco de Guatemala (BANGUAT).

Avanza preparativos para el Voto en el Extranjero

Los preparativos para el voto en el extranjero continúan por parte del Tribunal Supremo Electoral (TSE), sin embargo, es importante que los guatemaltecos conozcan a la Junta Electoral que fue designada para coordinar el voto de los connacionales en Estados Unidos (EE. UU.).

La Junta Electoral de Voto en el Extranjero radica en Guatemala y desde acá coordinará la participación de los connacionales en Estados Unidos, que podrán emitir el sufragio para presidente y vicepresidente respectivamente.



1. Rosa Nelly Arteaga Martínez, presidente
2. Mónica Raquel García López, secretario
3. Magda Otilia Argueta González, vocal
4. Mariela Azucely Álvarez López, suplente I
5. Annabella del Rosario Menéndez Acevedo, suplente II

Aún se desconoce el nombre del coordinador que se prevé sea alguien que radique en EE. UU.

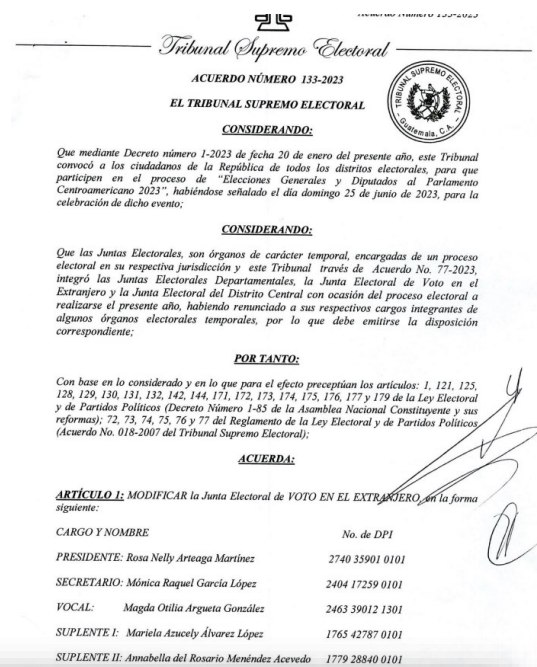

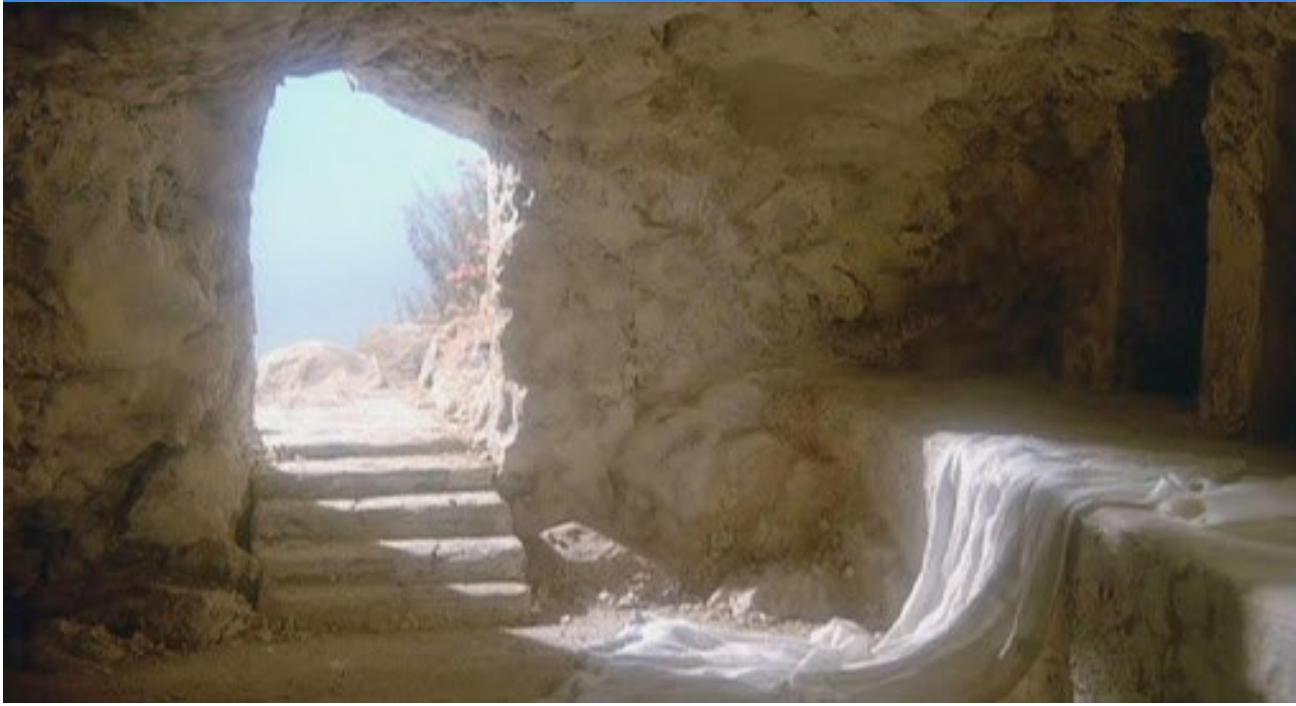

Domingo de Resurrección, se cumplió la promesa

Es una fiesta, es una tradición, es el domingo de adoración.

Este día se festeja, entre el credo religioso, como el día en que Jesús de Nazaret, regresó de entre los muertos, tal como había prometido, y camino entre los vivos,

reencuntrándose con algunos conocidos, así como conociendo a algunas personas nuevas en su camino hacia el Monte de Sión, donde precederá a tener su ascensión hacia el reino de Dios.

El Domingo de Resurrección o Domingo de Pascua, se ha convertido en una conmemoración dentro de los credos cristianos. La Pascua marca el final de la Semana Santa y del Triduo Pascual, en la que se conmemora la muerte y resurrección de Jesús.

Como ya es tradicional, el Domingo de Resurrección saldrá a las calles la bella imagen de Jesús resucitado de El Calvario que este año, el tradicional encuentro de Jesús con su Madre María se realizará frente a Catedral Metropolitana y posteriormente se realizará la Santa Eucaristía.

El cortejo estará acompañado de bombas, alegría y música alegre, pues ¡el Señor resucitó!

Procesiones del domingo de Resurrección en Guatemala

Parroquia Nuestra Señora de los Remedios, "El Calvario", zona 1: procesión de Jesús Resucitado y Virgen de la Alegría de 08:00 a 13:00 horas.

Parroquia Nuestra Señora de La Merced, zona 1: Procesión de Jesús Resucitado de 08:30 a 12:00 horas.



Basílica de Nuestra Señora del Rosario, Templo de Santo Domingo, zona 1: encuentro de Jesús Resucitado con María Santísima desde las 11:30 horas.

Parroquia Santísima Trinidad, El Gallito, zona 3: procesión de Jesús Resucitado desde las 06:00 horas.

Parroquia de Santa Ana, zona 5: procesión de Jesús Resucitado en horas de la mañana.

San José Catedral de Antigua Guatemala

Durante este día, se aprecia un mayor gozo y júbilo de parte de la población que conforma el sector religioso de Guatemala, puesto que se conmemora la resurrección, así como la promesa de Jesús de regresar y el hecho de que él delegará a sus discípulos el esparcir sus enseñanzas entre los hombres, mientras la espera el momento para poder llamar a su rebaño al final de los tiempos.

Y aunque, la Semana Santa constituye una tradición de la fe católica debido a su devoción y costumbres. En el fe cristiano-evangélica, tiene gran relevancia el Domingo de Resurrección porque constituye un tiempo de fe y agradecimiento a Dios y a Jesús, por el envío de su único hijo para que, a través de Él. La resurrección de Jesús para la fe cristiana demuestra que Él es el hijo de Dios y que su mayor promesa es la vida eterna, porque Jesús venció a la muerte, tras la Cruz del Calvario.

Los creyentes ven la resurrección como una muestra del amor y la gracia de Dios, además de ser un testimonio del poder que posee el Todopoderoso de Israel, pues superó todo obstáculo por amor.

“Le dijo Jesús: Yo soy la resurrección y la vida; el que cree en mí, aunque esté muerto, vivirá. Y todo aquel que vive y cree en mí, no morirá eternamente. ¿Crees esto?” Juan 11:25-26



gtliberal

Contáctenos: hp@liberalgt.com



Liberal Gt